(第三種郵便物認可大正十一年七月二十四日)

滿洲報

發行人 王平山　編輯人 金念曾　印刷人 金慕韋

(本報價目)每月一圓四角六個月七圓八角全年十五圓報費先惠郵票不收(外國除中國日本概加郵稅)(廣告刊資)一行一日一圓特別地位加倍長期者另議以上俱以現大洋爲本位但朝鮮臺灣日本內地即以日本金幣爲本位

發行所 滿洲報社 大連市常盤町二十九番地

電話 編輯部(長)七五一三番 經理部(長)四二四三番 社長室 二八一四番 二六二三番

振替貯金口座(大連)三七一二番

THE MAN CHOU PAO 29—31 Tokiwacho Dairen, Manchuria

昭和九年一月十一日

張到滬影響華北政權 黃郛已表明辭意
但無適任者結果仍須挽留 聞黃於四全會前決定南下

黃郛氏自接得張學良歸國的情報以來感及河北經綸的困難屢有辭意當張抵上海同時即向汪行政院長表明辭意但對黃氏的辭任因中央無適任者結局仍歸挽留的模樣(十日天津電)

張學良的歸國華北政權雖在沈默裏亦受異常的衝動據確聞黃郛氏在中央四次全體會議前約在十日前後決定南下以爲礎商全體會議前的一切並觀望張學良歸國後的形勢其事態的成行頗可注目云(十日天津電)

張學良訓令河北 歸國後的地位
此時決持慎重主義

抵上海的張學良此次對河北等省發出訓電如左 對余歸國後的地位問題或謂使余北上種々的議論結局均爲使余的立塲對內外的惡化者所以當此之際決定愼重以處之(十日天津電)

張學良復歸華北 表示絕對反對
廣田外相訓令有吉公使 向南京政府發通告

張學良之歸國必影響於華北之注意是故廣田外相對有吉情勢之變化日本對此具正深駐華公使拍發人要如左之訓電即對於張學良復歸華北表示絕對反對之旨與蔣介石汪精衛徹底裁酌之旨之訓令

張學良爲兩國國交殘餘禍根之滿洲事變之責任者在對日拆衝極不適任南京政府若認其復歸華北深恐其在日本權益綜錯之華北惹起兩國間不愉快事態之虞更恐自去年五月以來傾向改善之日華關係又復起逆轉之虞是故日本政府對於張學良復歸華北絕對反對南京政府若果蔑視日本此項意旨起用張學良復發生一切問題之責任應由南京政府負之云云(國通十日東京電)

張學良近將發表 外遊印象感想

八日自外遊歸來的張學良在一兩日中將發表關於今次歐洲外遊之印象感想的論述聲明書云(十日上海電)

天津庸報 禁止發賣
因西南關係

與大公報益世報共稱爲天津三大報的庸報於九日河北省政府突然禁止其在中國街發賣與郵送理由以該報最近由某方面以十萬元買收官廳已得有確證惟因未得停止發行命令法的根據故以壓迫第一手段令各販賣店禁止發賣事實因該紙對西南派持有好意至該報係在民國十五年爲江蘇省人董顯光所創立者比較(註)爲穩健新聞(十日天津電)

俄人入境避難
預防爲匪賊施指揮教育 當局嚴重警戒中

據哈爾濱電訊越過蘇滿國境旬日間竟達數十名該等皆以入滿的避難民最近益有增加避難民的名義入滿但若以避難民看待誠爲不相宜或係爲的形勢上述難民中有在蘇聯赤軍受過軍事教育的蘇聯靑年對反滿匪賊施行指揮教育者最近通過國境某地點者僅亦未可知此事倘屬明瞭事實現時其影響誠關重大因彼等入滿將來招來的結果誠具莫大的關心云

中央軍占領古田水口 迫閩淸福州已大恐慌
全市商店均閉門停止交易 人民政府已準備移往漳州

據當地軍部得電中央軍占領延平古田水口下閩江於九日已達去福州廿五英里的閩淸至解除武裝的兵士擁集福州市民大爲恐慌全市商店閉門停止交易人民政府首腦部協議結果將政府移轉漳州已將重要書類向該地發送云(十日南京電)

閩政府已崩潰 陳銘樞蔣光鼐逃走
決行免去軍事的解決 蔣討閩成功又得復起

因中央軍業經占領延平水口外交問題及慮及靑年派免去所以陳銘樞蔣光鼐徹底的軍事解決有留依政治等已向廈門逃走福的解決餘地的模樣如斯曾一建政府在事實上已瀕於危機的蔣介石的竟崩潰蔣介石氏爲避免地位依此次討伐福建成功又得復起以蔣氏已得通過第四次全會議的確信唯成爲問題者爲孫科宋子文張學良諸氏的策動如何云(十日上海電)

中央及十九路 開始議停戰
双方已提出之條件

據確實消息中央軍及第十九路軍關於停戰協定已各提下列條件開始協議

△中央軍側

一、陳銘樞外遊

一、取消人民革命

△十九路軍側

一、十九路軍撤退於泉州

一、以樂泉永附近六縣作十九路軍……

福建之外僑 組織義勇隊
設立中立區 中央已拒絕

據外交界消息福州領事團對南京外交部以福州的外人居住區域要求指定倉前山附近一帶爲中立區域又福建鼓浪嶼的外國在留民要求組織萬國義勇隊以期自衛但在八日的會議南京外交部對設定中立區域表明拒絕對組織義勇隊則執決定承認的方針云(十日南京電)

的警備地帶(十日杭州電)

古田兩年之戰況 水口果眞失陷
福州亦即危在旦夕 區壽年發退兵布告

福建軍在古田附近防禦中央軍譚啓秀、區壽年、毛維壽三軍已布必死防陣彭德懷的共產軍立於先頭努力防戰中央軍迂回古田西方執包圍的體形故戰線漸示短縮的形勢(十日福州電)

據中國軍事當局情報稱延平方面的戰況目下中央軍已得有利的展開並傳七日晚乘占領古田之勢並占據水口等語果屬事實因水口以西再無防禦陣地因之福州的陷落迫於旦夕云(十日杭州電)

區壽年第三軍九日對福州東門北門附近及鄰接部落發出謂有戰爭的危險所以急速向廿華里以內地點撤退的布告其他並有徵發民船五十餘隻的情報關此均謂戰況的不利然而市內尙無甚大的動搖云(十日福州電)

中央安全者但最近向福州移駐的

福州受中央軍壓迫 戰況愈陷不利
西北東三方面受包圍 市民等紛紛忙於避難

由羅源中央海軍陸戰隊向福州開始進擊又在三都澳的艦隊九日亦向福州出動如斯福州受中央軍由西北東三面之壓迫戰況愈陷入不利 是以市民忙於避難中不拘中央軍在距福州二十五英里的地點施行肉薄戰福州城內比較平靜雖有幾家關閉門戶者但重要繁華市街的商店仍營業如常一方日本居留民已全部赴南台至於台灣籍民目下亦向南台及台灣公署避難中並預想萬一發生市街戰時準備在南台日本人小學校收容全部的日本居留民及籍民所以該等方得安心云(十日福州電)

劉桂堂軍將過平南 結果不外逃魯
韓復榘已嚴重警戒

日軍部監視在察哈爾劉桂堂軍的行動對於該軍的情報雖屬區々然據軍部側所接的情報觀該軍結局將通過北平南方逃往山東云(國通十日東京電)

據華方報道劉桂堂軍漸次南下該等倘侵入故里的山東南部時因討代困難韓復榘已任命德川駐屯的李漢章(第七十四師長)爲魯北警備司令以魯北民團總指揮趙仁泉爲副司令實行嚴重警戒云(十日濟南電)

檢擧共產黨 女黨員三名

哈爾濱中國共產黨靑年團幹部陳屏章被逮捕共產黨的檢擧漸有進展而促檢擧的速度者因有暗躍的美女三名以連絡委員活躍中就中的一名大貴復與陳某陷入熱烈的戀愛並因以二人不準備的行動爲原因所致云又女黨員除此而尙有多數因之赤魔的手有伸至意外方面的模樣

劉桂堂擬竄 入魯西老巢
冀豫魯軍圍勦

北平通信、劉桂堂部南竄以駐後在大小湯山一帶、經萬福麟部朱鴻勛師及關麟徵部二十五師、三面夾擊、於一日夜間、由東山口東竄、二日晨、通過順義、牛欄山、高麗營等處、與一百零五師劉多荎部發生接觸、劉部多係騎兵、志在逃竄、行踪異常飄忽、沿途駐軍嚴密防堵、無如劉部避實就虛、卒爲竄過、及至三晚大部由平北南竄、總過北平、殘餘四五百人、在東北一帶肆意騷擾、於三日下午一時許、竄抵東壩鎭東樓子莊地方、與當地壩軍南竄部一百七十六團、發生衝突、激戰三小時、匪勢不支、向西潰退、渡過金閘河、向東壩鎭前進、四時侵入鎭內、東壩鎭內警察及保衛團、因人數過少、無力抵抗、被其繳去長槍三枝、匪部衝入市街以後、大肆刦掠、嗣經官軍追擊、陸續由東壩向西南逃竄、經北平東郊界轄地平房村地方南竄、平房距北平齊化門僅十六里、一時平郊頗現緊張、城郊駐軍及四郊警察、均行出動、嚴密防堵、該匪因沿途駐軍堵擊、不敢停留、連夜經過大十莊、向西南逃竄、向寶店顧家墳一帶竄去、(二日)晨劉匪大部竄至武淸縣、當經該處河北省駐軍截擊、劉部且戰且走轉向安次縣逃竄、十時許已越過鐵道竄抵安次縣境、該處駐有河北省騎兵兩連、當加迎頭痛擊、劉部因駐軍堵擊、不能東竄、企圖經由河北省南部、由大名一帶竄回魯西豫東、當局除派得力部隊跟踪追擊外並飭冀南駐軍嚴加防範沿途堵塞期於最短期間、將其包圍解決云

北平通信、于學忠三日午對記者談稱、今晨三日接到武淸縣駐軍報告、劉桂堂殘部竄至武淸縣境、當經駐軍堵擊、將其擊潰、殘匪向西南潰竄、十一時又接安次縣駐軍報告、劉匪於十時許竄抵安次、與當地韓軍發生接觸、劉匪目的、企圖經由冀南大名一帶、竄回魯西老巢、已飭冀南駐軍嚴密防堵云

平訊、據在東壩方面俘獲之劉部云、劉於赤城南竄時、曾召集部下訓話、謂受察軍壓迫、不能立足、決定南去另求出路、沿途應守紀律、不得任意騷擾、擬回山東或至河南云云、出發共計四千餘人、槍約二千餘枝、到達大小湯山一帶、曾與駐軍接觸、略於傷亡、現在大部已過平東南去云

平訊、據日使館方面消息日方對於劉部竄擾、所持態度與處置方吉相同、決定協助我方、予以解決、絕不任其竄入戰區云

平訊、劉桂堂匪部自擅離赤城西竄後、初擬竄入戰區、憑藉某種勢力有所企圖、因未得日方諒解、遂改沿戰區邊境、竄擾平市東南北郊、經各部駐軍分頭截擊、大部已被擊潰、餘衆騎匪千餘人則隨劉本人南竄、前三日晨已過安次、折向固安逃竄、另一部則經馬頭鎭渡運河南竄、其目的地似逃回魯境或即盤據冀魯豫邊境一帶、昨四日晨零時左右平市南郊突有劉匪殘部數十名、竄來騷擾、幸經駐軍會同警察保安隊堵截、即被擊潰、當警隊與匪接觸時、槍聲連續、市內淸晰可聞

又訊、關於劉部竄擾冀境、軍事最高當局即急電令冀省各部駐軍協力兜剿、同時並電魯豫兩省當局各就邊境嚴密戒備、以便隨時包剿、據關係方面消息、劉匪反覆無常、自在魯省收編而後、屢次叛變、若再任其竄擾、未來遺患、誠有不堪設想者、今該匪部既已離開戰區、竄入冀境、決乘時予以徹底解決、軍分會代委員長何應欽除與來平出席政整會之冀主席于學忠商定一切外、並將分電魯主席韓復榘、豫主席劉峙派隊聯合防堵包剿云

北平訊、據六十七軍參謀處電告、劉桂堂叛軍二千餘人三日午後在大五龍村洗劫後、向永定河方面逃竄、一百十七師六十四團々長王之翰部向固安方面追擊、一零七師六百二十八團團長劉漢玉率部由舊麥鎭向永定河北岸追剿、一一零師六百二十九團進駐韓村堵擊、鐵甲車第三中隊在廊房平街逡巡、劉桂堂叛軍係企逃豫

華北反蔣之陣容 與其中心勢力
岐路中之舊東北軍

民國以來如蔣介石政權之長久政權殆屬無幾而此次蔣氏之政權似有薄弱之氣象人生時運旺盛時期即有些許無理之障害而毫無相關但一旦蹉跌障礙疊出終有不可遏止之地步蔣介石親赴江西實行討伐共匪然而未能取得良好之成績共產匪看透實情益有猖獗之勢遂致南京政府以八十萬大軍並以巨額之經費施行討伐但江西福建湖南湖北四川等處仍早如火燎原之勢漸次擴大最近四川省之兵工廠有被共匪占領獲得小槍七萬支之傳說如斯南京政府以問鼎之輕重之形式迄今在蔣介石勢力下被屈服之軍閥政客有徐文表示反發之氣勢如胡漢民等西南派已提前告一結束不服從南京政令矣當斯時復有福建獨立之騷擾福建政府之出現對蔣介石之南京政府有受莫大打擊之形勢由曩對國民黨之一黨專政國民黨內即異論紛紛是以對蔣介石汪精衛等二三人之專政而組成之現南京政權一般軍閥政客固不待論即中國民衆亦持異常之反感於此依福建獨立之先聲反蔣反南京之氣勢頓見擡頭漸有波及中國全土之模樣尤其反蔣空氣之濃厚處首推西南與華北也華北一帶有在蔣介石麾下幾經蹶起幾受挫折不得已雌伏之西北軍及山西軍尙有最近被中央屢次蹂躪變形滿面之舊東北軍其他並有失意之軍人政客以及共產黨國家主義派西南派之細作軍等所謂獻其揣摩之術傾其權變之智於暗中飛躍之說客密使在々有之且舊東北軍之統率者張學良突然歸國關此之是否有種種之議論總之圍繞上述種種事相焦燥不安之空氣已充滿華北之天地而一瞥華北反蔣之陣營以平津爲中心駐屯河北一帶之舊東北軍稱兵力達十五萬之多爲華北第一之有勢力者但因抗日之一戰業被挫折復因新舊勢力之不和各將領間之感情遂致發生疏隔尤以首領張學良之外遊益陷於四分而五裂之狀況西北軍自馮玉祥揭揚察哈爾之旗職失敗後復有方振武吉鴻昌反對中央大勢誠不可測也現下雖爲安穩之形勢但山東有韓復榘察哈爾則有宋哲元共窺反中央之時機該等具有於東北軍之勢力至於山西軍以首領閻錫山爲中心結束鞏生弛緩第三十二軍長商震綏遠主席傅作義等有動則脫出埒外之意向故閻氏非如昔日之勢力也在反蔣戰線之統一上除與西北軍合作外別無可圖欲期獨立者誠屬困難此外雜軍則有劉桂堂湯玉麟孫殿英等但其勢力均屬微弱該等亦除與他勢力附隨外無可如何者也然而在華北之南京政府軍如何則爲北平之軍事分會委員長何應欽之統制下部分但因第二第二十五師之大部及北平駐在憲兵隊等已歸還南方陷於無勢力完全不成問題又北平政務整理委員長黃郛氏席雖置於中央但彼自身仍爲西北軍系倘該氏與何應欽不同協同一致無實力之黃氏始終有受東北軍系河北省主席于學忠冷眼之狀態似此中央系勢力之失墜爲促進反蔣反南京氣勢之速度然而誰能爲反蔣之前提誠屬疑問山東之韓復榘從來屢有獨立之說但刻尙無何行動者也韓氏與察哈爾省主席之宋哲元感情融洽故宋若獨立韓自亦獨立云誠然自已獨據山東倘輕易獨立他無響應時必致即刻被中央軍潰滅者乃爲瞭然事實曩日當同僚石友三揭揚反中央旗機時以韓氏之自軍實爲救已身之破滅者也故韓氏之不輕擧妄動者亦決非爲無理之擧至於宋哲元其不輕易行動較韓尤甚即同系之方振武吉鴻昌等即促已揭獨立之旗幟宋已若無知爲威覺最鈍之士中國之軍閥生活爲一師之買資若輕擧妄動定致招來損害並以運鈍根爲買賣之三要素而中國軍閥最注重鈍與根且宋哲元亦執韓復榘獨立自已方能獨立之意見因之該說誠爲無終了之傳說故在無外力作用範圍內西北軍之揭揚旗幟者暫時爲實現不可能者兼之於河北虎視耽々對中央精忠報効欲攻察哈爾後方之同派龐炳勛亦不可輕視者也且因結束鬆懈之山西軍業經不成問題故成爲問題中心者仍爲舊東北軍舊東北軍內分新舊二派互相擴張其勢力而互相抗爭者乃爲由東三省時代之事且因首領張學良之外遊益暴露其無節制不統一此爲東北軍內無人材之證據自郭松齡叛後張家極恐各將領之謀叛盡其可能排斥有氣慨者及勇而能幹者專選拔溫順忠厚者因此方針軍人之士氣漸次衰退即觀滿洲事變日本軍只行一擊均形慘敗即可知之故今日雖受中央之蔑視心內即抱不平又不能行以反抗者亦基於此也東北軍新派之中心人物有榮臻周大文胡毓坤張作相系等將領在九一八事變對日本人間有名之王以哲亦屬新派之重要將領新派以上述將領間最有勢力並得下級軍官以下之支持與同情舊派以萬福麟爲中心同系統以外比較獲得地位與豐富得受高級將領之支持(十日北平電)

(未完)

伍朝樞故後 已擧行火葬
要人皆往弔

香港訊、伍朝樞東(一日)夜與友竹戰、冬(二日)晨十時起身忽覺頭痛甚劇、當召其婿馬惠文、西醫到寓診治、經注射止痛針無效、改延香港大學化學教授祖緯博士檢驗血管斷爲腦冲血症、正設法解救、而伍已暈迷、竟於午後一時半逝世江(三日)午後二時大殮、衣履皆中國式、支(四日)午二時出殯、就印度式場裏行火葬、胡漢民孫科鄭澤如及其親友等三百餘人往吊唁、伍夫人與其子女均極爲哀慟

今日本報出版三大張

緊要聲明

敝號機夥劉繼貴今已辭職他就從此與本號完全脫離關係對彼在外一切行動本號概不負責望各界注意爲恐未週知特此鄭重聲明庶免後論

金州北街 天順德謹啓

永寧水火保險公司緊要啓事

本公司奉天代理人張逸民君自本年一月一日起因事辭職原有奉天代理處名義自應同時撤消仍歸瀋陽中國實業銀行代辦茲特委託周雲階君爲本公司瀋陽代理人在十一緯路啓新洋灰公司大樓中國實業銀行內設立瀋陽代理處繼續營業現已開始辦公所有尙未滿期大單務請各保戶自一月一日起儘十日內送至周君處加蓋印章方爲有效逾期即作廢嗣後瀋陽代理處所發大單須先由天津本公司塡寄瀋陽再加蓋周雲階君印章方生效力除專函通知保戶外用特登報聲明

願辦本報分社者鑒

逕啓者如有希望在本報未設分社之滿洲國河北山東各縣及朝鮮新設本報分社者希直接向本報函商必當照章速與准許也此佈

本報經理部啓

奉天省立第二工科高級中學校招考

高中 採礦冶金科 應用化學科

職業 印刷科 製革科

各一級各四十名一月二十五日考試簡章函索即寄

奉天省立第一初級中學校招生

學額 招考初中三級學額一百五十名

考期 訂於三年一月二十日

簡章 函索附郵票一分即寄

良機勿失 製造五味素全部機器出兌

本工廠內以製造調味粉「五味素」爲業內部機器設備完全今因種種關係不願前進擬廉價全部出兌如有合意斯業者請速攜臨本廠面議可也

奉天工業區六馬路 德豐工廠謹啓 滿電話四七二八號

奉天省立第二初級中學校招生

一、名額 招收初中三級每級五十名

二、資格 高小畢業或同等學力者

三、報名手續 交試驗費一元四寸免冠半身像片一枚畢業者須呈驗證書

四、報名日期 自一月十日起至考期前一日止

五、考試日期 一月二十四日

六、考試科目 國文 算術

七、入校費用 住宿生四十二元通學生二十一元(學費在內)

八、校址 奉天大西關興化街(電話二一六八)

九、其他 詳細簡章函索附郵票一分即寄

奉天紡紗廠佈告

本廠定於陽曆一月廿五日上午十時在本廠開股東會務希各募股機關推定股東代表屆期與會是荷

恭頌克山縣友軍施療班施診之偉績

克山縣地處邊僻素鮮醫藥一罹疾病演成不治幸賴大日本帝國念重善鄰存心濟世來克設立施療班一處治貧苦人民施捨醫藥並不收費凡患奇疾難症者一經診治無不霍然奏效神速更有院長長田祖付先生及全班醫官鈴木、谷川、荒川、長澤、大川、各醫士相助不倦勞瘁本壽世之慈心具活人之宏願治愈者不下千人頌德者擧邑全是眞拯患者於春臺救苦海之慈航矣群衆感德登報誌謝

克山縣商會全體商民人等同具

聲明作廢

遼陽縣第二區下張海屯村任煥卿名下地照兩張因去歲舊曆二月二十八日胡匪進村將民地照搶去計一村南中則地一段三畝南北壠二十七條又大窰村南下則地一段計四畝南北壠八十條除於法院註冊外無論落何人手作爲無效特登報聲明

任煥卿謹啓

訃聞 恕訃不週

不孝男永緒罪弗自殞禍延顯考王公諱登三生於同治七年享壽六十有六歲慟於大同三年一月四日(即舊曆十一月十九日)午後八時與世長辭不孝男親視含殮遵禮成服擇吉扶柩回籍祖塋安葬叨在戚世友寅誼哀此訃

謹擇於陽曆一月初九開弔初十發引

奉慈孤哀子 王永緒泣血稽顙

期服任 王永俊 王永綱 同泣稽首

臨時喪居 旅順東町一番地

通唁處 源順東 電話四七四番

近將再開的北鐵交涉
滿俄兩國將放棄成見
蘇聯若果讓步交涉可望成立
滿洲國希望放棄換算率問題

北鐵交涉依滿蘇兩國的步驟約隔半年間近將再開八日駐日蘇大使猶萊尼耶夫氏訪問廣田外相求爲斡旋之際曾確言蘇聯政府有提議妥當賣却價值的用意之旨 鑒此此至少須在滿洲國能出得者程度乃爲當然故觀此新局面將行展開或急轉直下至於成立交涉 滿洲國期待蘇聯 不拘泥金盧布對紙幣圓的換算率而求在政治的措辦 若更可能將換算率問題除外以日本紙幣圓爲賣却價值者是在交涉進步上最希望的隨而者蘇聯將從來的賣却價值二億金盧布對五千萬圓案加以變更至少於其賣却價值讓步或於其換算率接近滿洲國主張的二角五錢案觀將在此二案內提示 故近將再開的交涉預觀兩國將棄却從來留難皆返於無意見地步而沿新途徑行之云（國通十日東京電）

齋藤新駐美大使
將於二月赴任
着任後復將命暫行歸國

齋藤新駐美大使擬定在二月中間抵華盛頓擬由荷蘭直行至華府而廣田外相命齋藤新駐美大使赴任後與美國政界財界的有力知已會見更由美國議會的動向察知獲得資料後有使該大使一度歸國的意向因之齋藤新大使赴任後約在兩三個月將暫命歸朝由廣田外相接受對美工作的新訓令云（國通十日東京電）

魯建設成績斐然
全省汽車路成
分六大區均已修築
各縣並建橋樑涵洞

濟南快信、由東省建設廳年來對於本省各項建設、積極進行不遺餘力、如架設完成各縣電話網、消息靈通、疏浚河湖工程、便利交通、皆以用費無多、每年獲利至鉅而關築各縣汽車路成積尤爲良好、在本省原有之汽車路僅煙濰一路工程較大、無如屢經戰爭、所有車輛專供軍運、以致道路損壞、年久失修、車輛亦破爛不堪、無法應用、建設廳有鑒及此、乃儘先計修劃築該路、添補車輛、另關新路五大幹區、使全省百零九縣、皆可直達通車、連同煙濰一區、共計分爲六大幹區、每區經過各縣村鎮新建橋樑涵洞工程浩大在此建設中之山東、大致已臻完善可謂消息靈通、交通便利矣、玆將全省各區汽車路局途車里數、車輛數目、及各縣道路橋樑涵洞數目分誌於下

●通車里數車輛數目● 其六大幹區、均已修築、建設完成按日通車、計爲煙濰區、由煙台至濰縣一區、全路共長二零五六里、有官車四八輛商車一四輛、膠萊區由膠縣至萊州一區、全路共長二七四五里、有官車二二輛、商車八六輛、泰沂區由泰安至沂州一區、全路共長一二六一里、有官車一八輛、商車二二輛、東臨區由東昌至臨清一區、全路共長一七二三里、有官車二二輛、商車無、濟武區由濟南至武定一區、全路共長一三八六里、有官車二二輛、商車七輛、兗曹區由兗州至曹州一區、全路長共一零一五里、有官車一八輛、商車無、全省汽車路各區合計共長一零一八六里官車一五零輛、商車一二九輛另有最新建築之台濰路、由台兒莊至濰縣、亦包括在泰沂區內、全路長度、及所有車輛未詳

●各縣道路橋樑涵洞● 其已經修築各縣村鎮道路里數、及新建橋樑涵洞座數、計爲各縣已修縣道里數共長二六七九八里、各縣已修鎮道里數二四零〻七里、各縣已修村道里數三七九四九里各縣新建橋樑涵洞座數三九四座、各縣新建涵洞座數三五四座

與福建政府同調之
湘西賀部失敗
喻翊忠被獲已斬決

長沙通訊、湘西賀覺成叛變以後、經何鍵總司令、飭十九師陳子賢旅、派兵之團附楊鎮南、率部向官軍反正投誠、當局寬大爲懷、比予收編、並委楊鎮南繼任團長、令其暫駐沙灣、靜候點驗、再行調動、當時湘西蕭天飛雲、遂爾冰消瓦解、鉅料賀覺成受喻翊忠之煽惑、率少數殘部逃往黔邊後、每圖死灰復燃、密派黨羽、在湘西上游一帶、勾結土匪、運動軍隊、烏合數千之衆、議定三次作亂、同時方振武、由上海秘密至湘嬰靖縣、調度一切、改稱名義爲中華共和國人民革和政府第三方面軍與閩方遙爲呼應、仍以喻翊忠充當前敵總指揮、賀覺成殘部、則集中灣溪、高柴坪一帶、邱一華部則集中洗馬潭、相距僅十餘里、於二十四、二十五兩日、進犯安江、官軍駐紮洪江之陳子賢旅、比派兵分頭痛擊、令謝副旅長龍、率兵經江口右樂坪推進、何闢沛團率部向安江正面前進、二十五日、與賀部隊相遇、激戰半日、大獲勝利、當將前敵總指揮喻翊忠（按係國家主義派青年黨幹部）生擒、現已解赴洪江陳子賢旅長處懲辦、湘省代理保安司令李覺、已電令陳旅長、將喻就地斬決、首級解省、聽候請奬、玆將生擒喻翊忠情形、及令飭處決各電文、覓錄如左以饗閱者

●生擒情形● 陳子賢旅長報告生擒喻逆情形云銜略、鈞鑒我何霖沛團、於二十四日晚宿營安江、偽總指揮喻翊忠糾集賀邱、殘匪、約人槍二千餘、傾巢來犯、我何團因地形不熟、認該匪包圍、自辰至午、戰鬪激烈、卒被我何團拚死衝鋒、將該匪等、完全擊潰、偽總指揮喻翊忠被何團第五連當場擒獲、並俘獲匪兵百餘名槍百餘支我亦傷官兵數十員名、除令該團將喻逆解洪、並遵照計劃進剿外、謹先電呈、詳情續報、職陳子賢叩、印

●處決電令● 代理保安司令李覺接到陳旅長上電後、此覆電云、洪江陳旅長勳鑒、有電悉、喻逆翊忠、集合大股槍匪、傾犯安江、經何團拚死應戰、將其擊潰、並得生擒喻逆、捷報傳來殊、堪嘉慰、仰即先行傳令嘉奬、至喻逆翊忠、嘯聚匪徒、危害地方、實屬罪大惡極、着即就地斬決以昭炯戒、並將首級解省、以憑轉呈嘉奬爲要李覺有印、是湘省作亂之元惡誅後、其餘黨不難蕩平矣

滿洲國的育成
是第一國策
廣田外相在議會
外交演說的要旨

廣田外相在議會所行的外交方針演說草稿現已作成其要旨是基諸關於脫退國聯詔勅强化與各國善鄰關係的根本政策尤其對滿洲國育成是日本國策的第一要件今後以努力求其大成的主旨爲中心為圖滿洲國的健全發達就次記諸點以舉滿日提携的事實爲第一急務

一、滿洲國的治安維持
一、滿洲警備網的擴充
一、滿洲的經濟開發
一、促進對滿洲的投資

關此等重大國策期待外相的處女演說對迫一九三五六年危機的帝國外交予以重大南針（國通十日東京電）

日首相將行訪問
政民兩黨總裁
說明豫算案並求爲諒解

齋藤首相關於閣議會提出的豫算案執向政民兩總裁說明的方針所以在九日的閣議對鳩山文相及永井拓相希望與總裁行礎商的會見因之鳩山文相以電話與鈴木總裁協商的結果定十五日午前九時訪問鈴木總裁說明對豫算及國防財政外交思想等並要求諒解又若槻總裁目下尙在伊東是以必待十五六日歸京後首相當在十七日午前九時躬親訪問云（國通十日東京電）

內蒙自治解決方案
審議尙未竣
及政院議案

南京訊、黃紹雄草擬之解決內蒙自治問題方案、原文長十餘萬言十二月二十六日二十九日兩次行政院會議均經提出討論、五晨行政院會議又繼續討論、仍未蔵事、聞下次院會再經一度審查、即可具體決定云

行政院五日開一四一次會議出席汪兆銘陳公博王世杰朱家驊陳樹人陳紹寬劉瑞恒黃紹雄顧孟餘汪主席、（甲）決議任免事項、一實陳（公博）呈本部簡任技正黃新彥另候任用、請鑒核免職案、通過二實陳呈本部簡任技正兼全國度量衡局長吳承洛擬令專任局長、並免該員技正案、通過、三、軍何（應欽）呈請任命李敬明爲三十一師師長案通過、四、軍何（應欽）呈訓監部、請以步兵監少將監員石鐸調充參事、遺缺以該監上校劉監員宗僑升充案、通過、五、軍何呈第四師師長尹震南另有任用、請免職案、通過（乙）討論事項、一內黃（紹雄）呈爲遵令修正登記法定合格縣長辦法草案、請公布施行案、決議通過、二、實陳提請籌設滬魚市塲繕同計劃大綱及經費概算表請公決案、決議通過、三、外汪（兆銘）海陳（紹寬）交朱（家驊）會呈奉交核議內軍各部對緝盜變航章程草案意見一案、結果、一、對內部意見文字修正似可贊同、二、對軍部意見、（甲）外國商船在中國洋面被刦其應受保護中外一律辦理、無須另行規定、（乙）中國洋面發現外籍海盜搶輪一節、自應受中國權處分、不必另行規定、請鑒核示遵案、通過以院令公布、四、內黃呈請加聘豫魯晉察四省建設廳長爲華北水利會當然委員、並請將該會章程第五條華北水利會設委員九人至十一人另改爲十一人至十七人、請鑒核備案、決議通過、五、財孔（祥熙）鐵顧（孟餘）會呈奉交會商國有鐵路轉運材料分別納稅記賬辦法展期一案、擬請仍照原案繼續展期三年、請鑒核備案、決議准予繼續展期三年、送中政會議、七、秘書處轉陳軍部公函奉交核辦平軍分會委員魏益三函陳伊子我威在贛剿匪陣亡懇援照李明郭炳生兩師長成例、另給治喪專款一案、經呈奉軍會決議准予發給治喪費五千元、請查照轉陳案、決議通過轉呈國府云

煽動海軍及保安隊
宣布青島獨立
響應福建聞已有端倪
已逮捕六人尙無證據

青島通訊自閩變發生、各地頗多謠言、失勢政客希圖活動挑撥煽惑無所不至、青島一隅、華洋雜處、無異殖民地、偶一不愼、自易肇生事端、今日消息所傳、果竟有人到青煽惑海軍及公安局保安隊獨立之事、聞已捕獲六人、正在嚴密偵訊、因發覺經過、係憑一紙密告、尙無確證及供詞、當局者既未宣布、本市報紙亦少登載、眞相如何、尙難判明、玆就探聞所得、誌略其梗概如左

在距今數日前、青島市黨部接到密函一件報告、謂某方派來數人到青島、與海軍第三艦隊及青島市公安局保安隊秘密接洽、宣布獨立響應福建、聞已有端倪、請速行設法制止、以防意外、並附有其人之姓名住址

市黨部委員劉蓮猗接到報告後、當即轉告市政府、市長沈鴻烈、以事關重要、當即根據市黨部通知、在滄口捕獲六人、但搜查其住所、並未獲若何證據

六人被捕後即押於公安局內、因無若何證據、只得嚴行訊問、但六人並無若何口供、其眞相如何、殊難推測或係有人陷害亦未可知也

決再撥十萬
賑察災
北平政整會
四次會議案

平訊、行政院駐平政務整理委員會、（四日）上午十時在該會會議廳舉行第四次會議、出席委員長黃郛、委員韓向方、（李宗弼代）于學忠、宋哲元、王揖唐、恩克巴圖、蔣夢麟、張志潭、王克敏、張伯苓、劉哲、湯爾和、何其鞏、袁良、列席人員調查處主任徐鼎年、主席黃郛

●報告事項● 一、行政院令「本會一公文標點限明年一月一日實行一並頒發標點舉例行文格式、業經呈復一本會公文自十一月一日起採用標點一案、二、行政院令「懲治盜匪暫行條例自廿二年十二月十八日起再行展限六個月」一業經飭令所屬省市政府知照案、三、行政院令「准主計處函、請照預算章程、編造二十三年歲入歲出概算書、應飭由主管各機關、從速嚴令遵章、如期編造」一經呈復、並轉飭所屬自省市政府遵照案、四、行政院令「陳銘樞等、在福州自立名目、危害國家、令仰飭屬切實防範、一業經分電所屬省市政府嚴密防範案、五、行政院令「奉國府明令、公布修正行政院駐平政務整理委員會暫行組織大綱、通飭施行」、業於十二月一日遵照改組成立、呈准行政院備案案、六、長蘆鹽運使呈「奉財政部令、所有特設長蘆軍法處、着即裁撤一經咨請軍事委員會北平分會轉飭該處遵辦、准咨復已結束案、七河北省財政廳、河北官產總處先後會呈「擬將清理荒黑地畝期限、重行改訂、以蘇民困、而收實效、懇轉咨財政部備案一均經分別令准備案、並咨部查照、嗣准部復照辦案、八、河北省官產總處處長胡毓坤一再呈請辭職業經照准、令派李鳳暘暫行代理、並分別呈咨行政院暨財政部、嗣據李代處長呈報已於十一月一日就職、並准財政部咨復同意案、九、灤榆行政督察專員陶尙銘、灤密行政督察專員殷汝耕呈報「在平籌備成立啓用關防」業經分飭一迅速勘定地點、組織成立具報一並據殷專員呈報「業在通州組織成立」一陶專員呈報「業在唐山組織成立」一案、十、財政部蘆晉察綏區統稅、局呈報組織成立局長於十一月一日就職並據稱「河北省礦稅事宜、本奉令由該局接收兼辦、均經分別准予備案案、十一、察哈爾政府呈「擬以張多關歸併財政廳代辦、監督由廳長兼理、收稅由廳員兼辦、以節經費而增稅收一經轉咨財政部、嗣准部復一保持系統監督一缺、即以財政廳長兼理」、該兼監督過之翰遵令業於十月十八日接印視事案十二、河北省立工業學院等及天津市教育專款委員會等代電「請轉咨財政部維持教育費原案、並撥發積欠」一准部先後函復兩處十一月份教育補助費、均已由部逕撥、業經轉電知照案、十三、行政院先後令發廿二年華北戰區救濟短期公債條例還本付息表、暨前項公債基金保管委員會章程、令組織具報、當經委託周委員作民爲本會代表

（未完）

美議會內各派
擁護大總統
共和黨議員對下院
提出新海軍建造案

現在開會中的美國議會極端的通貨膨脹派與健全通貨論反對大總統政策然大部分以絕對的多數支持大總統政策者現已判明此限於經濟的好調諒將繼續（十日華盛頓電）

共和黨大海軍論者布里典氏於八日對下院提出以海軍司令部案爲基調的獨自大海軍建造案該建造案要旨如左

一、對羅斯福大總統附與在今後十年間建造總數百二十隻新艦的權限
一、支出建艦費七億四千三百二十萬元每年支出額約七千萬元

布里典氏以使急速成立該案的意氣提出云（十日華盛頓電）

第三國際戰鬪團員
積極反滿行動
盡凡有的方法作惡劣宣傳

據哈爾濱所接情報在伯利亦軍指揮下的第三國際戰鬪團員因其後組織的改革告終益呈反滿積極的行動其方法以一團員指揮匪賊共謀顚覆列車一方面並襲擊各驛及附近村落施行掠奪關此則宣傳因住滿洲的民衆憎惡滿洲國的內政由不平不滿而發生者且因襲擊列車關於鐵道不通等以無電向歐洲諸國行以嘘僞的報道等凡有的惡策云

婆漢迷
張若谷著

第十章 頹蕩小說家（二）

他寄住在一個日本人的家裏、房東有一個女兒、臉兒並不怎樣美、但是年紀很輕是一個正當發育初熟期的女子、她每次露出鑲着一顆金牙齒的小嘴笑的時候、嘴邊貼上兩個渦兒、使郭得富看了、心上總覺得怪癢癢地想去親她的臉

房東的女兒、每天早上必到浴室去洗澡、那浴室便在郭得富臥室的隔壁、中間只隔一層板壁、浴室裏的水聲常常使失眠的郭得富、聽了必房跳蕩、發出許多不正經的念頭

有一天清晨、得富又被浴室裏傳過來的聲音驚醒了、他在枕上側耳細聽、聽見浴室中水潺々放入浴缸中的聲響、女人的赤腳走在地上、息索息索、好像在解衣帶、脫完了衣裳、赤裸着滑膩膩的皮膚、鑽進到浴缸裏去了、接着是用毛巾洗擦身體的聲音、郭得富的敏銳的神經、幻想出一幅女人的出浴圖、張着貓兒般的耳朶、好像是用眼睛把浴室中的動靜都看見了

在水蒸氣的霧雲中、一個赤裸的少女、半身浸在熱水裏、伸出兩條鰻魚般的玉臂撲水爲戲、一股厚密的頭髮浮在水面上、好像倒翻了一缸黑墨水、露在水面上的兩顆眼睛比水、晶都美麗、汗和水混在一起、從浴缸裏、兩隻肥白的大腿不停地交相上下撲水、肥皂沫和浪花四濺、濺到胸部和肚皮上、變成一個個花瓣兒的玩意兒、乳房像二條金魚、載沉載浮她自己把玩了片刻、心底裏升起一股熱氣、四肢覺得一陣暖癢、她把整個身兒浸在熱湯裏、雙手緊抱着胸部、閉了眼睛、想跳到另一個世界裏去

郭得富躺在床上、幻想着那個少女沐浴的情景、面上的筋肉、都起了痙攣了、他全身都在顫抖、眼睛像火也似的紅了起來、脈搏亢進、他一顆心卜卜地亂跳、好像要跳出他的胸膛一樣、他突然從床上跳了起來、披了寢衣、尖着兩隻耳朶、倚在房門上用了全副精神在那裏聽着

浴室裏的房門呀的一聲開了、郭得富知道房東的女兒從浴室到她房裏、必須經過他的房前、他一聽見門外的脚步聲音、他便變成了一隻餓狼般開了房門向門外撲去郭得富跳出門外、門和那個從浴室出來的人、撞了一個滿懷、那個人大吃一驚、叫喊出了一個粗暴的聲音、郭得富急忙退後幾步、睜眼一看、看見對面立着一個中年男人、身上披了一件浴衣、臉上表情很難看、得富漲紅了臉、急忙向着房東說了許多抱歉謝罪的話

房東的女兒、忽然在樓下高喊她的父親、房東一語不發、悻々的走到樓下去了、郭得富噗了一聲氣、垂頭喪氣、回到他的房裏

他抱住了頭、把頭向壁上亂撞了幾下、把頭腦中的[illegible]日本作家們到上海、要訪問中國的作家、必會去外[illegible]叫他做中間介紹人

華譯國聯調查團報告書
代價先惠 不取郵費

忽又三版

附錄
◎日本意見書 ◎九國遠東條約
◎中日代表之演說 ◎非戰公約
◎國際聯盟會盟約

〔每冊大洋六角 附錄在內〕

▲僅購附錄每冊大洋五分郵費二分（但無國際聯盟會盟約）

（各地有名書局各地滿洲報分社發售）

大連市常盤町二十九番地 總發行所 滿洲報出版部

奉天日語學院招生

科別、專修科、高級科、專修插班生
額數、專修科二百四十名、高級科六十名、插班生八十名
報名日期 自陽曆十二月二十日起至一月二十日止
考期 大同三年一月廿日外埠學生有證書者免試
校址 奉天大南關小什子街
（備有詳細簡章函索附郵票二分）

寒假日語講習會招生

大同三年一月二十一日開始講習、報名者先日來函
校址奉天日語學院（備有簡章函索附郵二分）

美味滋養

赤玉牌葡萄酒

血不足故爲貧血設法增血可矣病質簡單！即療法簡單！此無他策即請常飲營養價值極强之赤玉酒保養爲要有病者持久連用是幸

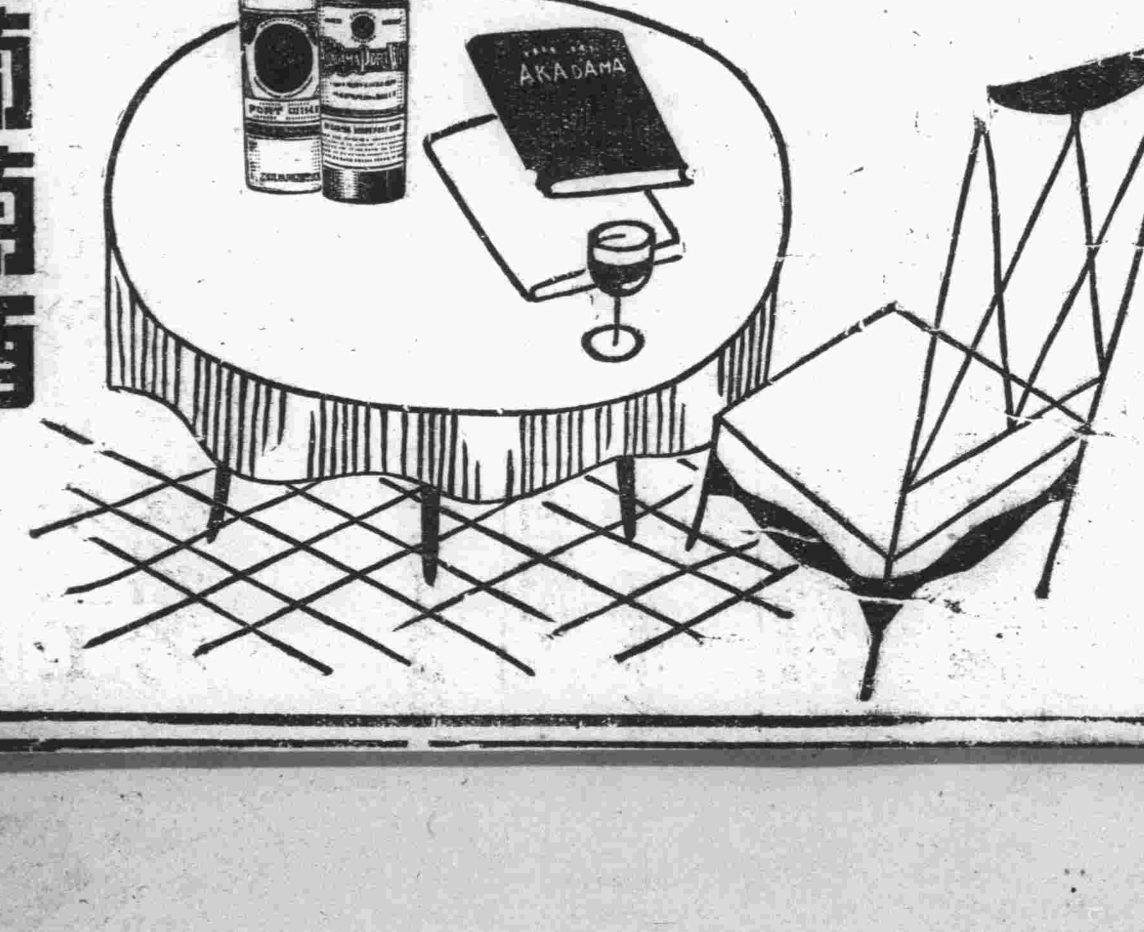

新時代婦女勁敵

剝蝕美與嫩 腸內菌的惡作劇

網羅經過精選的天香國色的世界惟一之「浮鵝里」美女歌舞團其團長捷克菲爾有下面一段話「新時代的「美」端賴適度的運動與健全的胃腸而富於健康的女性始能有十分的表現」、云云、

此誠至理名言、眞的女性美惟有健康 色即活潑 動人之艷麗、其化粧始能生動、然而通常婦女皆專心致志於

外面的化粧

對關係重要之健康色、知加以保持者殊寥寥無幾、

按捷克菲爾氏所云、眞正健康色、祇有求之於適度的運動與健全的胃腸然而尤見重要者即整理腸之機能、使便通之規律化也、

下痢能衰弱身體、有害容色此固老生常談、盡人皆知、然而便秘是健康、當然也是容色之大敵人何多不知加以注意耶？

爲近代細菌學之第一人梅朱尼果夫博士、已於二十年之前御道破便秘是早老之最大原因、蓋吾人大腸之內、隨食物一同潛入之黴菌、不可勝計、再加以便秘、糞便滯阻腸內、即成最理想的

細菌養育場所

其蕃殖之速、良堪驚人、翻翻於腸內糞便之間、使之腐敗發酵、大製造而特製造其毒素永無寧時、

此項毒素即由腸壁、移流於血液中、而及之於全身組織細胞、有便秘癖之兒童、即因其侵及腦細胞而起痙攣、至陷於假死狀態者、尤不勝枚舉也、其在大人此項中毒作用、雖不似兒童之激烈、然如一旦便秘、其發生逆上頭痛、及不眠者、固人人皆會經驗者也、此項中毒作用、如現於皮膚即生酒刺蕁麻疹等有碍觀瞻不淺、或青春妙齡、而

皮膚滅褪鮮艷

面上生皺、貌似老嫗、

因此、爲保持青春美貌計、經常必須使便通正常化、以期有害細菌不能停滯腸內、如不分皂白投以下劑、不惟有成爲習慣失掉效驗之虞、反足滋生腹膜炎盲腸炎等可怕病症、

幸於最近發現一種能補此不足極具效驗之黑菲藥用菌、而「黑菲美化皮膚之說」竟不期而然、盛爲德奧意等偉大學者所一致唱道、因此在歐洲各國之皮膚醫學界及青春女子之間、頗捲起一大衝動、

此蓋因於黑菲菌之體中除含有能於腸胃中、生一種殺菌力極强之乳酸有殺滅有害菌吸收毒素作用之名爲拉甫之酵素外更含有能給胃腸細胞以活力、調整消化吸收蠕動等運動之消化酵素多種始有以致之、

只消服用此黑菲即能恢復腸內之異狀、使頑固便秘還於爽快健康、并能保持那生動惱人的健康美、

允宜稱爲健康美的母之此項黑菲、已製而成劑、即著名澤村博士之「錠劑若素」是也、即在智識慾極 形熾烈之 女學生間、亦廣爲流行而視爲健康美劑云、

一小姐實踐所念書 欲治病惜終歸失敗

她知維他命之益而 沒想一遇重曹失其功

中學畢業的小姐、擬用食餌療法、療治腳氣之時、皆大食小豆、理由是因爲 其中含維他命B頗豐、然而毫無成效、細一打聽、原來該小姐利用伊在學校學得一知半解之科學智識、欲其速熟投以重曹、殊不知小姐所欲求之維他命B、一遇重曹、其效果即

破壞

（無餘矣、這是笑談、是等錯誤、極易發生、殊不得一概嗤之、例如玄米胚芽米等、素推爲腳氣之食餌療法、然如不對攝取方法、細加注意、反足陷於病勢增加之結果、其實、一提腳氣、不知者見字思義、以爲病在足部、然而此病不惟指神經麻痺浮腫等症、同時係胃腸心臟副腎等各種障碍症狀之總稱也、因此腳氣之治療、雖首推維他命B、然如對下列各症之治療方法、置之不顧、則欲求

速治

（終屬難能、玄米乃至胚芽米中含維他命B雖極豐富、惟因難消化之纖維素亦多、即常人食之亦易害胃腸、殊腳氣係隨胃腸障害而起者乎、對於此點、如不注意、不惟維他命B之吸收難期如意、轉足使病勢益起惡化、

又從來推爲腳氣特效藥之維他命B製劑、雖以維他命B之補給爲能事、然對綜合病狀所起之作用、殊有掛一漏萬之憾、腳氣患者如其祗服維他命B劑、其若效之速殊不如併用其他有益胃腸之藥品云云者、蓋自此始也最近一種毫無如服苦味食餌療法有害

胃腸

（之虞、亦不需併用他藥之麻煩手續、既便利復爲最理想、投於任何綜合症狀、皆有普及躍遺作用之藥品、即黑菲菌、頗爲各界所賞用、蓋此黑菲謂內、

不惟含有生物中惟一之維他命B極豐復有恢復胃腸機能之消化酵素及對心臟副腎發生作用去其障碍復歸正常、促便利尿之活性酵素以下、對腦神經發生作用、鎭靜麻痺之成分網羅殆遍、始有以致之將此黑菲勿失其活性而又錠劑化之者即著名澤村博士之（錠劑若素）是也

購買「若素」者須知

「若素」現由富有資力之三井洋行、向滿洲及中國各地著名大藥店、開始批發售賣、以廣招徠、各地人士、如就近不能購到此藥時、可致函各地方三井洋行支店、隨時購買、縱僅購一瓶、該行亦必加意包裝寄上、對於郵送負完全責任、蓋三井洋行、鑑於『若素』既具偉大的効力、爲謀愛用『若素』者便利計、特意出此犧牲的創舉、是以藥價極其低廉、只須費一元六角金票、便可服用一個月之久、殆非他藥所可比…

（記者附識）

再者、三井洋行各地支店如下、上海四川路三井洋行上海支店、漢口大平街漢口支店、北平東單牌樓總布胡同北平支店、天津日本租界天津支店、新京室町四丁目新京支店、奉天郵便局私書函第四二號奉天支店、哈爾濱水道街哈爾濱支店、大連市山縣通大連支店、青島堂邑路青島支店、

此外大連市浪速町日本賣藥株式會社社支店、認定爲販賣『若素』之滿洲代理店、其他各地大藥房亦均有出售、

運動不足 招慢性便秘

回憶在學校時、身體頗健血色亦佳從未罹病、及至由學校走到裁縫業、因運動不足、食慾毫無、◎屢患便秘、日積月累、血色已呈黑劣矣、（中略）於裁縫敎習所中、與友人偶論及余之身體、有年長之K女士、勸余購服『錠劑若素』以覘如何、又云另外竊有二人、自知此藥以來、無日不服、◎胃腸便秘貧血等症、皆奏良效云云、余乃納友人之諫、即時至隣近藥店購來此藥、服用不輟、一迄今日、其著效之偉、良堪驚嘆、第一食慾漸見回復、便秘亦趨順利、其後每日一次、服至二瓶血氣亦見紅潤、貧血情形、居然減却、余雖每晚誦讀小說、直讀中夜、然而頭亦不稍痛、

東京 吉川雪子

年久胃腸病 快以「愛脯藥」救治之

多年不癒腸胃病症 無上妙藥服之立效

愛脯

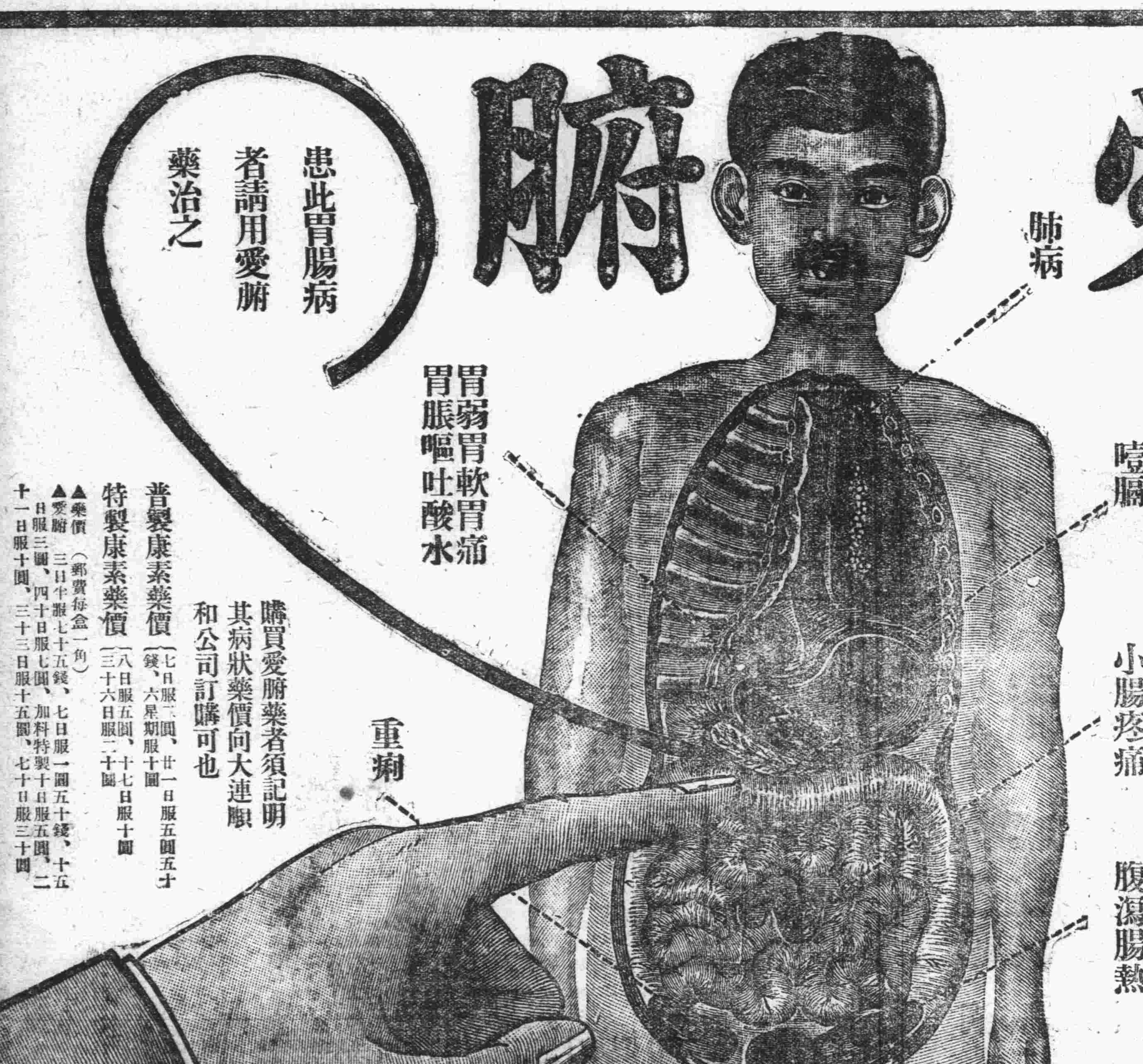

患此胃腸病者請用愛脯藥治之

久病不癒之腸胃病雖症也亦人不易得見之病初起時雖不覺其苦久之能使腸胃之機能漸爲衰弱轉成沈痾即腸內生垢血液變臟終則成爲噎膈轉食即胃癌結核潰瘍等危症突謹將病源列後一得此病者類皆不思飲食膨悶脹飽時欲作嘔胃口疼痛或瀉肚或走動粘液腸痛而多慮恭腸中時而作響離日食山珍玉筵體身反見日益衰若保養不良則神敗無力面色更形枯槁此係由肺經而起故障熟咳嗽出盜汗出入氣皆不渴因少飲以酒或食不易消化之物立即腹瀉肚痛患以上諸症者每每不介其意殊不知由此便可轉成噎膈轉食等不治之症本公司以慈心渡世故不惜重資悉心製成此藥專治腸胃各病大有起死回生之功回天之力患病諸君連服此藥無不藥到病除誠濟世之慈航也再者有因腸胃病而轉發肺症者連取本公司加料特製之康素藥期之定能保好除根此藥對於肺症發燒咳嗽咯痰及一切胸部疼痛等症素稱爲無上妙藥也

年久之胃腸病其他服用胃病藥止決不見功效惟腸胃良藥之「愛脯」對於腸胃病實爲一最適切之良藥統治胃腸炎症病因附於腸胃內壁部分者之炎症使粘膜强壯減少粘液之分泌化合硫化水素於大腸特生硫化蒼鉛制止下痢有鎮靜痛苦之特效故而羅胃腸病如何內服此藥愛脯藥能使胃腸健全思進飲食血色既良於營養之吸收合度而體量乃能漸使加重服用此藥於不知不覺之中自能回復其健康無論如何重症經服用特製之愛脯藥一個月份者必能得有滿足之大效果

下列諸症非用愛脯不能奏効

急性腸炎　慢性腸炎　大腸炎　腸癆　腸潰瘍　下痢性盲腸炎　及腹膜炎　急性胃炎　慢性胃炎　胃擴張下垂症　胃酸過多症　胃液缺乏症　神經性胃弱　慢性胃弱　胃潰瘍　胃癌（加料一種專治）初期肺癆[illegible]炎等病服用更有神効請購服試之

購買愛脯藥者須記明其病狀藥價向大連順和公司訂購可也

普製康素藥價（七日服二圓、廿一日服五圓五十錢、六星期服十圓）

特製康素藥價（八日服五圓、十七日服十圓、三十六日服二十圓）

▲藥價（郵費每盒一角）

▲愛脯 三日半服七十五錢、七日服一圓五十錢、十五日服三圓、四十日服七圓、加料特製十日服五圓、二十一日服十圓、三十三日服十五圓、七十日服三十圓

批發處 順和公司

大連市山縣通九十一番地（電車站南）

電話 七六〇八

振替大連六三五七番

●代售處

大連浪速町 日本賣藥會社

大連監部通 東瀛大藥房

大連監部通 華泰大藥房

大連西崗子 同德藥房

金州南大街 德記藥房

普蘭店平安 德順藥房

瓦房店鐵西 德記藥房

營口永世街 東瀛藥房

營口二道街 中西藥房

鞍山赤城町 溝上藥舖

遼陽佟家街 安連藥房

遼陽西大街 義和堂藥房

撫順東五條 福田藥房

千金寨東街 德泰興藥房

奉天小西關 廣濟堂藥房

奉天小西關井上誠昌堂

奉天四平街 大德生藥房

鐵嶺西門裏 義和堂藥房

長春北門外 中西大藥房

長春頭道溝 西澤藥房

哈爾濱道外 長壽堂藥房

哈爾濱道外 泰華西藥行

吉林新開街 森泰號藥房

齊齊哈爾城 稻野富山堂

奉天

教廳籌備建國紀念 頒發慶祝儀式
由各縣市選派職教員 四十餘人已晉京講習

奉天省公署教育廳近來鑒於三月一號乃是滿洲國建國的紀念日這天是滿洲國最光榮的一天是應該舉行非常的慶祝儀式來表示舉國同欣普天同慶的意思教育廳當局爲着這一層近來特地計劃關於本年三月一號建國紀念日應該舉行的儀式不久便要分發各縣教育局屆期遵照辦理呢

教育是一國文化的原動力所以教育的好壞直接影響一國文化的好壞和高低新京文教部當局從建國後便注意這一點所以對於各地現職教員都按期分別講習藉以談習王道精神現在已經到第四期此期奉天省各市縣一共選派四十餘人最近經奉天教育廳遴選完竣已均於昨九號上午晉京受講習去了

于司令赴錦 出席治安會議

奉天省警備司令官于芷山上將爲參加錦縣主開的治安維持會特於七號上午十時三十分乘奉山路西上的急行列車前去參加大約一二日內便能返奉云

王署長入院 因項後生瘡

奉天稅務監督署王署長近來項後忽然發生赤腫之瘡痕已入工業區遠東醫院調養聽說沒有什麼關係大概三二日內便要出院云

瀋海貨車 忽然脫軌 業已修好啦

瀋海路火車自入冬以來尚稱安謐並沒發生槍刼和顛覆的事情忽然在六日那天發生脫軌事件幸虧是貨車並沒有傷人現在把這事件的大概情形探說在下邊原來在六號的上午十點四十分由朝陽鎮出發的一〇七次貨物列車車首陳福耀司機王凱行到南口西方距奉天一〇七公里的地方忽然脫軌同時貨車五輛都顛仆在道旁發現這件事情以後便立刻的通知總局總局接到這個消息除立刻派警務段前去保護外並派機務課工務課聯合前去收拾破局經過努力的整理結果一直到七號上午三點多鐘才修理完竣慢々的開到奉天至於顛覆的原因正在考究中呢

小兩口離婚 請法院備案

瀋陽縣南路三區達子堡村住戶齊玉麟現年十七歲自幼便失怙恃賴戚族們扶養成人在他父親沒有棄養以前便給他訂妥了婚他這對方是鄰村劉某之女現在是二十一歲名字劉貴珍齊玉麟他還有兩個小弟弟眞個上無父母下有弱弟一門三口相依爲命雖然是有先人幾畝餘蔭但是終是有數的錢並祇有消費並沒有生產坐吃山空自然免不掉受累的所以在他只是十三歲還沒有成年的時候一般的親友們便把他的未婚妻給娶過來了過門到現在已經是五個年頭了在這五個年過程中兩口也平安但是在生理上男女的配偶和一般的慣例都是男子比女子大尤其是結婚的年齡是男子三十而娶女子二十而嫁就是現在也是一般人公認男子二十而娶女子十八而嫁這樣以來他們的婚姻當然是不算美滿的也當然不能維持永久更加上劉貴珍浪漫得大厚賜與日俱增遂來愈發受新的潮流薰染所以越發的浪漫起來了齊某本來還是乳臭未退家業不豐當然不能供給她這樣的情婦終使同床異夢水炭愈發的分開了最後便不得不作個人的打算走個人的道路了所以劉貴珍便提出離婚的要求而齊玉麟見勢不佳合則兩傷離則雙美萬不得已便也無條件的合意離婚在八號那天下午一同的跑到地方法院請求備案了

方會長擬開 道德講演會

奉天市商會方會長向具慈善的熱忱近來鑒於世風日人心險詐若不設法收拾這種頹風敗俗實在是沒有好的結果聽說近來打算聯合幾位道學名家私慈善的大君子們在大西關萬國道德會舉行道德講演大會將來果能實現殊於世道人心有莫大之挽救呢

通遼

董縣長晉京

縣長董雲卿參事官重岡材輔因有要公必須赴京接洽一切是以於四日早十一句鐘乘四洮車聯袂晉京矣

滿日聯歡慶新年

本縣縣長董雲卿氏爲使日滿親善特假新年元旦先期通知日滿與會人員於是日上午九時齊集南市場大戲院開日滿聯歡大會藉以慶賀新年是日到會者有友邦軍隊十九人憲兵隊八人警察分署十八人各機關職員二十餘人商人三十餘人韓人九人滿方各局長及重要職員均行溢塲共百三十餘人各首領次第演說即三呼滿洲國萬歲日滿提携萬歲會場備有啤酒於是均行就位歡呼暢飲高談潤論直至下午四時散而始各盡興而散

舒主任親丈水田

本邑水利分局舒主任勤勞任事忠誠待人對於水田極力提倡以期振興農業是以通遼水田漸有起色近以秋收已畢所屬水田必須勘丈呈報總局以便追繳水利乃於客臘親率河巡赴瓦房村勘丈歸局稍事休息又率河巡於四日起身赴五道灣村勘丈該主任可謂不辭勞瘁矣

文牘員勤勞可嘉

本縣商務會文牘員于乃勳氏辦理文件多年學問淵博資格老練運筆靈活而迅速以一縣之商會往來文件日必數十起他人則不勝其勞矣而于氏處之泰然每辦文件均不假思索其助手僅有書記一人幫同繕寫近日商務會長蕭慶齋以該文牘員勤勞可嘉又添備書記一人以分其勞該會長亦可謂之知人善任矣

瀋陽縣署改組後 施政的新方針
許縣長招集科局長會議

瀋陽縣公署已經改組就緒各科局長股員僱員等都按新的規定上班辦公的事已經在本報上披露過了改組後的縣務可稱是一番改革一番新了對於改經後的政務雖然是按班的辦理但是總像有些漁散沒有系統似的許縣長因爲這種關係便在一號下午兩點鐘的時候招集縣署各科局長在會議室計議新的大政方針和今後的一切應興應革的事情直到四點多鐘才行散會呢

錦西鄉村巡視記（續）

參事官訓話

參事官是日本人來到我新國家作事即是新國家的人對於民間事事關心最大因爲一家人與一家人勞必實心實意去幹毫無懷藏歹意忽署的望我大家向參事官的心一樣的着想謀保幸福供獻民村大家不要觀望互相愛護保我新國家成爲萬壽無疆的國家對於村內不法份子趕快驅除不留他至於我們常走的道路務必趕快大家努力修墊以免車馬行人維難這是關乎你們大家的事更應當做的事非是與參事官同人有好處與你們有害處嗣後定則將各村道路敢緊修墊這是很大公共的事情今大略向大家談話幾句祝你們身體健康

畢話約五句鐘全體晚餐至七句鐘始克安寢次四日早五句鐘起床沐浴六句鐘早膳八句鐘起程是日也天朗氣清惠風和暢於是車馬緩々而行約行十二里樓房村外全體官員下車參觀該村三聖廟即關岳孔三聖焉廟宇坍塌不堪觀瞻約八點五十分鐘登車幷蒙該村長副學生不下三十餘名執旗侍立村外接至村公所休息各部屬員指問村中各事項幷招集龍王廟子村孤山子村樓房村長佟及白農會長民衆等不下百五十餘齊集村院聽話

參事官訓話今大蒙諸公郊迎幷一切招待實乃感謝之至看大家近來福體精神很好參事官非常祝賀的但在最短促時間中有幾句話得向大家奉告此番出巡各村各鄉屯光陰很念已竟過了兩天在此兩天所經過的村屯視查民情事々等項及村制著著進善此皆關乎村長訓導之得法村民一致誠意之所感始能有此等良好相像這是參事官很榮幸的事情很欽佩的望求大家均互相循規導矩模仿前轍要村々如此去辦將來定想村制日增上將我錦西縣全境不下六十餘村約統戶口之數不下十數萬願人人得着安全結果這是本參事官所盼望的事

財務局長訓詞

方才是參事官向大家將我新國家之來源及目今之存在眞像詳細述告明白本局長無甚要事可向大家談的茲因本局長是擔任財務事項關乎民衆封納錢粮是由本局長負責的凡我們一舉一動實賴國家保護國家用費仰仗捐稅故此看來我們按年應封田賦錢粮是很重要的事決不可忽略的務望大家嗣後要明了封納錢粮不要一味裝聾作傻什麼國不國家不家的要相這樣感想這可就是不好的國民了簡直與胡匪無異談此封納錢粮事一段祝賀大家平安吧

教育局長訓話

溯想滿洲建國迄今二年於茲振興實業百廢俱舉務望大家對於村學校時不緩的設立全滿子弟都有學有識才能站足世界不惟與牛馬何異在舊軍閥時代願俺們不但文禮個個優子他們好趁時搜取吾們嘗亂吃喝作樂今後願諸公子弟早來上校念書習字吧至於貧家子弟亦可上學苦讀學費不用花老者亦可求習識字將來造成文明國民一份子云云

語畢視查該村立學校教室內外壞漏不堪滿掛國旗標語幷貼志願詞計願讀書認字願作事不懈願身體潔淨願性情爽快視查後幷蒙白農會長指引是屯孝子孫玉恒現年六十二歲精神倍加儼如壯年毫無衰頹狀態該孫氏侍双親至孝迨其雙親告逝尚能守墓三年民國元年蒙李光第營長贈一匾額文曰孝友可風又緒廿七年劉營長先堂贈匾額（文曰節孝双全）又白曹氏現年六十五由二十八歲守孀潔白無疵曾受國府表揚又安昌峴李白氏現九十歲由十七歲守孀矢志不渝尚有高壽者二人計孫氏則及孫毛氏皆歲至九十三此所謂人瑞之壽星也至十一點四十分鐘由中間指導官攝影後全體官員起程至王家屯下車視查該村立學校十二句四十分鐘至龍王廟村視查村立學校查學室狹窄書棹無底墊桃樹櫳以托藏書籍等項視此光景不禁嘆教育之頹敗已達極點矣午後一點十分起程一點卅分到舊縣城（江家屯）外蒙商農學各界村出郭百步有八區揚署長率警士排隊鳴號持槍歡迎又有縣立第一學校全體生員百餘執旗歡歡呼萬歲不已由西門入城至萬聚湧燒鍋休息蒙該張經理佐卿熱烈招待各部職員至八署內藉問附郭各村事項大忙一時約四句鐘復招集各村村長等計富有屯江家屯村老爺廟村仁義屯村喂牛廠村張相公屯村及商農各界不下百五十餘名齊集八署院內官民談話

縣長訓詞

光陰很快的我新國家不覺條忽已二載了對於我們所見所聞及所得稗益有非我們自有生以來所能及者令人驚不讚置施王道而安國佈仁政而安省減重稅替民着想興教育造我良材立學校救貧兒早得幸福開礦山採國寶振興實業凡應興則興應革則革眞是新世界之一新國家而在人生歷史上又是新紀元且無種族之分亦無國籍之辨滿日鮮俄蒙五族團聚共存共榮幇助新國家共慶堯天對於地方有不良份子賊快驅除共登樂園這是本縣長很盼望的事不要仍像從前那麼睡在夢鄉中訓畢民衆鼓掌不已

參事官訓詞

今天得諸公這樣歡迎實是非常榮幸在我新國家未立以先貴縣城原係一邑之首安縣設政之所對於素昔受胡匪的蹂躪無時不殺擄致使你們大家朝夕受驚受害不堪言狀軍隊又誤認爲胡匪之淵藪乃焚燒片瓦無存十室九空棲避無所這樣慘苦實又非你們所願的事至新縣造成肅清胡匪方將此不白深冤洗清無處不安實現路不拾遺夜不閉戶之風施王道政治替民造幸福此皆我新國成立後之種種絕好現像比舊軍閥專權眞有天堂地獄之別大家歌頌堯天嗣後你們大家得應當一致擁護我新國家你們得明了確實眞像望你們大家身體日日愛護

財務局長訓詞

（未完）

哈爾濱

各電車道均伸長 或另開拓新線
本年中電車網計畫

大哈爾濱市成立後市內交通爲建設中最重之一端頃開電業局爲形成哈市之電車網起見決於本年解凍時將各線電車道伸長或開拓新線目下正在計畫者爲（一）由南崗秋林洋行前向東伸長經大直街直至極樂寺（二）由極樂寺經過拉濱路濱江站附近東行至郊外三顆樹其餘馬家溝至香坊及道裏外直通各線明年春亦必建設云

濱江法院撤廢說

頃據北滿特區長官公署傳出消息大哈爾濱市之市後濱江已劃歸特區管轄故所有吉省所屬之各種機關分別撤銷或歸併特區各機關惟濱江地方法院迄今尚屹然獨存因該法院屬於吉林高等法院不惟當事人之上訴不便而一人更有行政司法兩屬之嫌故最高司法當局爲統一司法行政計爲便利特區人民計現擬將濱江地方法院撤廢或改爲特區地方法院分院目下正在考慮中不久即當發表云

哈長線運輸現狀

北鐵運費三高昂在世界鐵路中佔第一位哈長線因運送最繁比較他線尤高故歷年冬季江河結凍道路易行商人多以馬車或汽車運輸以資節省運費本年入冬以來除國際會社日滿會社大同會社長同會社等每日以多數載重大汽車在哈長線往返運送外併有極多之馬車滿裝極多之貨物往來於哈長之間更兼拉濱路通車後所有北滿之特產物多經該路運送南下故目下北鐵哈長線幾無貨物之可運據該路統計最近一月哈長運費之損失約達五十萬圓云

司法界氣象一新

哈埠爲北滿中樞滿洋雜處物阜民殷一切設施咸臻美備而尤以司法機關巷中外人士注目顧當軍閥時代司法未能休明識者議之誠屬憾事乃自滿洲國新興以還王道逐漸昌明濱江地方法院氣象爲之一變而葛院長尤能查察靡遺舉凡民刑訴訟罔不迎及立解案無積牘載道歡聲較之往昔勢成天壤一般當事者莫不鼓舞歡欣謳歌不置云云

安東

宣城發現股匪 四區警團進剿中

頃聞縣四區來人言及該區宣城村日前吾忽去股匪五十餘名均著制服各持大小槍在彼盤踞行動詭密該管區警及自衛團據報現正進剿啦

如有槍械 照章領照
警察廳佈告

安東警察廳對於民間私有槍械火藥一再誥誡向官署請領槍照以資證明惟民間遵照請領者固屬多有而任玩延者亦復不少茲又重申前令切實曉諭有槍者早日完成手續否則查出重懲不貸佈告如下爲佈告事案奉々天省公署訓令奉警治第五三一號內開爲令遵事案查民有槍械火藥類之取締迭經令飭辦理雖已逐漸收效茲迄今未能達及預期之成績殊屬遺憾現在本省治安照中央治安維持會之意旨協助各行政機關勵行調查民有槍彈以迅速達預期之目的應由該縣督飭所屬與各縣治安維持會妥爲聯絡調查如持有槍械火藥類而尚未照章履行正式手續者不論官吏平民均應凱切曉諭迅速遵章辦理自經此次誥誡之後倘仍延循故違一經查出即遵照暫行槍械取締規則嚴行處罰勿稍寬貸以重法紀而儆玩延除分行外合行令仰該廳遵照辦理此令等因奉此查民有槍械均須呈案乃查其遵令辦理者固屬有人而延岩不前者仍復不少當此以往殊屬非是除分函令取締外合亟佈告週知爾商民人等如有槍械按章請照倘再延違一經查出或被告發定將該槍予以扣留並按章處罰以示懲儆切切此佈

法院旁聽記

未婚夫抽煙賭錢 又無正當職業
她意志堅決請求解除婚約 但被上訴人未到還得再審

靈活的眼珠滿含着兩滿淚水還峰般的娥眉表現出極深的愁鬱團團的臉蛋蓬鬆的短髮一般少女微紅的面色在她的臉上已經看不見了祗有黑黃與點淡頗現枯槁我們一看便知她受了惡濁與殘酷的社會所壓迫被環境蹂躪出來這種表相穿一身青布棉袍和一雙寬帶禮服呢棉鞋同一個年約四十的男子站在當舖欄櫃般的高台之前用她的纖手去摸弄她的衣衫更顯出他愁容滿面時常發出來顫抖而緩慢的話語晶瑩的淚珠在她說話的當兒便一滴々地落在她身上手上這種情形也頗可憐在欄櫃般的高台裏坐着一位極莊嚴而帶一種令人可怕的冷酷面孔穿着黃緞邊青色制服一陣陣溫言勸慰一陣々厲言相責傍邊坐一位青邊青制服的少年在手不停筆地緊寫一個穿警察制服的人靠着高台直立這個景況在地獄一定是閻羅殿在陽間便是法庭了便是這城高等法院法庭過堂的狀況台上穿黃線邊青衣的是法官青邊青衣執筆忙寫的是書記台前穿黃制服直立的警察是庭丁那個愁容滿面的少女名叫李玉雲傍邊那位中年男子叫李述賢是少女的爹々李玉雲是一個十七歲的少女家住梨樹縣郭家店她父親是一個農人在一年前由媒人的介紹李述賢便硬做主許給楊李氏的兒子楊紹文爲妻在去年三月間訂了婚當李玉雲正在學校裏念書對自己的婚姻問題也並沒加可否便馬々虎々的認可了當時聽媒人說楊紹文家有耕地二十幾晌祇母子二人但是在今李玉雲從別處打聽着楊紹文家祇有七八晌地他的母親和范姓伙度而楊紹文呢又有大煙之癖素無正業性好賭博李玉雲聽說了這件事便向他父親說請求解除婚約他父親在把玉云許楊紹文後早知道這種情形了因爲恐怕他女兒埋怨便密而不宣打算把他女兒偸々騙過啊還樣爲父母的是多麼可惡呀李述賢因爲知道他女兒已經知道這種情形之後抑死也不嫁楊紹文了自已也很後悔便託人說和請求和楊紹文解除婚約楊紹文因爲李述賢有悔婚約意思便在梨樹地方分庭提出履行婚約的訴訟同時李述賢又提出請求解除婚約的反訴在梨樹分庭審理了幾次判決駁斥李述賢的反訴李述賢因爲女兒立志已決這種錯誤又在自已的身上遂應了玉云的要求遂上訴奉天高等法院在高等法院開庭審理但被上訴人楊張氏未到現在祇把李述賢和李玉云兩人的供詞寫在下面

問李述賢你今年多大歲數啦答我今年五十歲了問你是甚麼地方人答我是梨樹縣人問你家在梨樹甚麼地方住答我家住在梨樹城東郭家店問李玉雲你今年多大歲數啦答我今年十七歲了問李述賢是你的甚麼人哪答是我父親

問李述賢供

問李述賢你請求給你女兒解除婚約你不服第一審原判決爲甚麼上訴你啊不服原判的理由是甚麼呀答當老人的沒法子原先我把姑娘給人家了是不錯以後我女兒打聽他們家不好無論如何算不能嫁給老楊家了我當父母也沒別的誰叫原先給人家了她一定不去我也沒法我就託出人來給說和原先花人家財禮現在就得給人家倒財禮吧先他們要八百又要五百的無論倒多少孩子實在不愿意那我也沒法了也就得給人家倒吧可是沒等說和好呢那面就在梨樹告了問你女兒是甚麼時候給楊張氏的兒子呢答是在去年三月間給的問你給的時候你沒問你女兒愿意不愿意嗎答問她啦她也沒說愿意是不愿意看人也不錯就給啦以後她我在學校就打聽出來湯李氏是和一姓范的打伙說說他們也家沒那些地是受媒人騙了她算不能跟人家過了我也沒法了啊問你沒問你女兒愿意不愿意你怎麼就給呢答她那時候念書呢問她也沒說甚麼

李玉云供

問李玉云你給楊紹文時候你知道不知道呢答給時候我知道是被媒人騙啦他說他家有地又有錢歲數也不大以後我一打聽全不對了地也沒那些歲數也大了問你沒過門你怎知道的呢答我听人家說的問你聽說你男人多大歲數呢答那個小子今年二十多歲啦問二十多歲也不算太大呀也差不多少啊你今年多大歲數啦答我今年十七啦問那你十七他二十多那還算大嗎你不要受人家的架唆呀答他還抽大煙要錢問原先給的時候你父親沒問你嗎你不知他抽大煙嗎答原起他也沒問我我不知道問你幹甚麼來你不知道答我上學來問你上學下晚還不回家吧答回家也沒見着啊問楊紹文離你家多遠答離十幾里地問誰給保的媒呢答楊李氏給保的媒問保媒時候媒人沒說他家有多少地嗎再據你說你給人家是照着錢給的呀你不是給的一個人嗎假設沒錢他若好好幹不也就行了嗎我看你已經給人家了你就嫁人家嗎答我不能去他沒正業他盡要錢問他要錢你過門他還許好呢答我不能同他過他又抽大煙問他抽大煙你沒過門你怎知道呢你說他抽大煙賭錢有甚麼證據啊你不能證明只用空口說是不行啊再有你給的時候不好好打聽打聽你給的時候他不是也那樣嗎答受媒人騙啦問你爲甚麼不好好打聽打聽啊他就是抽大煙賭錢也不能夠上解除婚約啊大概是有誰架唆你吧答不是他又抽大煙要錢又沒財產那將來怎麼過呀

李述賢供

問李述賢你女兒給楊紹文是多少錢財禮呀答給一百元錢問還有甚麼答有一疋白布一付鐲子有倒是有我眞花了啊說沒有行嗎問你在呈子上寫說沒有呢答那是孩子說的不公我寫那該怎的是怎的啊不能昧良心問在原審呈子上怎說二百六十元錢呢答財禮是一百九十元布衣服在外不是二百六十元該多少是多少他們是先給了一百元錢問怎麼說是一百三十六元答必因是連鐲子代布全算在一起了合一百三十六元錢問李述賢你上訴怎沒有李玉云的名字呢答我寫上了有啊問這呈上沒有啊你可以再遞一張呈把李玉云加上答是

問李玉云供

問李玉云你不願意跟楊紹文去過啦答我不願意跟他過問你就因爲他抽大煙要錢還有別的理由沒有答我沒別的理由問就是抽大煙要錢也不是不能過呀答那將來他依着甚麼活着啊問那你說他要錢有麼證據呀你說他抽大煙有甚麼證明啊答法官把他傳來一看就知道啦問他是一個幹甚麼的呢答他沒有職業也不是莊家也不是買賣他是一個無業遊民問原先媒人沒說他是個幹甚麼的嗎答媒人沒說媒人說他一個有廿多晌地問他實在有多少地答有七八天地問你給人家是爲的錢財給人家呀答那他抽大烟能過嗎問你說他抽大煙有甚麼證據呀答他也沒有職業問就是他抽大煙沒職業也不能成立解除婚約的理由嗎爲能知道你過門他不好呢答我沒到他家他就罵我到家不打死我嗎法官問今天被上訴人沒到你們再候傳吧

四平街

二區防匪 清查戶口

本埠二區近以舊年在邇冬防吃緊故又派警清查戶口以免窩藏匪徒淸湯離分云

本報啓事

本報經理部胡湘九君業已辭職特此通佈

瀋陽有聲電影院

正月九日至十一日（星期二至星期四）

這對老怪物自從在本院公映過他們的片子「兩親家遊菲洲」和「兩親家遊蘇格蘭」後、我相信大家已經深刻的認識他們了從前的滑稽片、我們祇知道有賈波林和陸克、眞不料現在又出了一對滑稽的老怪物、另製笑的風味、另創笑的作風、喬治雪尼那條矮胖像武大郎的身材、和

一對令人捧腹的銀幕怪物
喬治雪尼　查理茂雷　合演
美國環球公司滑稽笑片「搗亂雙魔」
另創笑的作風——淩轢影壇
另製笑的滋味——尤稱無敵

柚子式的頭無一處不帶癡呆的可笑、查理茂雷、那副長瘦的面孔、和耗子般的眼睛、無一處不顯露機靈的滑稽、現在在這部片子「搗亂雙魔」裏他們令人笑的藝術是充分的表演出來、更要超過以前的片子數倍呢

燕醫生

燕補丸

潤腸導滯　効力神速

除痰聖藥

化痰益氣　奏効如神

其他家用良藥

開胃補血　紅血丸
跌打腫痛　引病藥（出外）
清血解毒　解血毒藥
霍亂吐瀉　去風藥酒
潤腸止咳　止咳片

（各大藥房均有出售）

總經理

英商老晉隆洋行

東三省分行瀋陽大西邊門外（日長電話二九五二番）

婦女與家庭

對「婦女時裝」的我見

社會上一般人、對於婦女們在衣服上講究裝飾、都表示反對的

我們却不如此、因爲人人都有愛美的觀念、愛美可以說是人類的一種天賦、我們對於這天賦的審美、應當儘量來發展的、其次衣服、本來是一種必需品、我們橫豎要付這一筆代價的、既然衣服是一件必需品、我們在費用上、不是額外的耗費、爲什麽不可以再加上一些審美的力量、把一件衣服、做得美觀一點呢？

不過我們對於一般時裝的盲從者、確不敢十分贊成、在外國時裝的更換、差不多是日新月異、這完全都是由乎一般時裝的設計家、裁縫、以及綢緞舖的老板們的操縱、因爲這樣、纔可以維持他們的事業

倘是婦女的服裝、沒有更改、譬如說：今年時興短的、明年還時興短的、再一年仍未更改、那麽這一般商人、豈不都要餓死嗎？在中國婦女們的時裝中心點大概要算上海了、操縱上海時裝的、正是幾家很大的服裝店、如：鴻祥、雲裳、雲容等、外國有一句話說：「跟着時裝走的、便是裁縫的奴隸」這樣說起來、一般追求時裝的小姐太太們、豈不成爲這幾家服裝店的、奴隸了嗎？

我們以爲、婦女們是可以講究服裝的、但是講究服裝、應當以自身爲標準、而不應當盲從時裝、譬如說今年時興藍的、顏色、但是藍色、並不是每一個人穿起來、都好看的、倘是我們皮膚的顏色、身材、以及其他、都不適和藍色、那麽我們不一定、要追隨着時裝的標準、此外如長短、式樣、以及其他、我們都不應該忽略了自身的標準、而去盲從時裝的標準的、倘是我們一味的盲從、不管他與自身調合與否、那的確不是講究服裝、而確是做了裁縫的奴隸了、不額外耗費金錢、却在日常必要的衣飾上、以一已的顏色及身段、講求美觀、這種事我們不反對、不止不反對、我們且鼓勵

教育子女的俚言（續）

上面都說、要任他、順他、這不就是不負責的放任麽？不過對於强身獲知的事情、自可任他決不致有過度的毛病惟有慾望這樣東西、愈使他滿足、愈加增長、用在好的地方固然有益、用在壞的地方、那就糟了！所以不可他要什麽、就給他什麽、若事々順他、就要養成他專橫驕縱貪婪的行爲

他的要求：如屬眞的內部的需要、認爲可以給他的、應當立即給他、不可妄加拒絕、既經拒絕不再允諾、倘因爲他哭了立刻辦到、那麽以後遇到不肯的時候、就要拿啼哭來要挾、變成頑强的兒童例！如屬一時的表面想到的、則不必使他滿足、且須絕對拒絕、一哭不遂以後、兒童就知道啼哭的無效而節用他的眼淚、且養成他流淚爲苦痛、强迫的表示、最好在未哭以前、把不必要的欲求、轉移到有趣味的、或珍異的事物上去、既哭之後、任他哭到幾時、當作沒有聽見的一般、等到安靜了、那麽跑過去、和他親近、讓他知道啼哭的不好、你今天、一味寵愛憐惜、就爲他明天格外會哭、格外痛苦的原因、因爲他眼所見的東西、都要想得到、我們又不是神仙、那裏能夠使他事々遂欲呢？有人說：一你如常々照顧小孩、他就要做慢起來、他所請願的比之命令還要尊大」那眞不差、還有四件事、應當特別注意：

（一）兒童有很大的模做力、做父母的、一舉一動、影響他習慣影響他一生、所以處處要留意、不應該有非禮的話給他聽見——像爭執相罵之類——卑賤的事給他看見——像打牌、吸煙、晏起等事、你要養成他質樸、勤勞、以身作則、那麽自然不入下流了

（二）玩具是不可免的、最好是活的、可以多變花樣——呆板的容易厭棄、堅牢的——可以耐久應用——脆薄的就要拆壞、質樸的少有弊害——華美的養成奢華習慣像皮球、積木、毽子、色珠、洋娃等、非特可博小孩的歡心、且具教育作用、可以使他發生動作、豐富他的經驗發表他的思想、是應當備的

（三）言語是一個人、很要緊的工作、應當使之明瞭清楚、不要用亂七八糟的發音不清不楚的言語去歡樂、兒童初教的時候、聲音要簡單容易做效、和復習的、能夠了解和發音的

（四）男女性欲關係重大、且甚緊要、做父母的、應當相其所適、出以至平淡無奇之說、因勢利導他、用極莊嚴鎮靜之態、用利害來告戒

下面十二個條目、做父母的也要替他留心：

（一）沒有穿衣洗面之前、不應當吃東西

（二）便溺有定所、現在社會上一般人、隨地小便、未必不是從小養成的習慣

（三）使他獨吃獨睡、養成獨立的能力、且有許多好處

（四）哺乳飲食、有一定的時候、和次數、不許多吃

（五）小吃攤上買東西吃、一次也不可引起他

（六）衣服寬敞潔淨、不可過暖

（七）須有適宜棹椅、養成良好的姿態

（八）預先限制作惡不要有例外只宜利導不須斥責

（九）玩物應有收藏的地方使他自已整理、養成有始有終整齊保管的習慣

（十）下流言語、不准學說

（十一）使他做年紀相當的事、應出於他的必要、不是命令的

（十二）小孩會吵、會哭、不可一味供他吃、或用鬼怪鳥獸來嚇他、一害健康、一小胆量

群細道來、如上所述：簡括言之只要數語便了、請順兒童的天性、鼓勵他游戲、發揮他可愛的本能、我現在再引、陳鶴琴先生的一段話做個結束：

「對於如花含苞、如草初萌的小孩子、我們應當用很好的教育、去教育他、使他關於德體智三育、都從小好々兒學起、那末最後、一定能陶溶成一個很好的國民、我還要對全國做父母的說一聲大家努力！大家努力！」

運動適度 能少月經障害

月經是女子生理上的標準物、要考查女子的生理如何、但就他的月經看去、就可以知道的、現在要研究起來、第一步、須從月經和運動競技有甚麽樣的關係研究去、例如藍球、網球、乒乓球、徒步競走等々運動、都是與月經有關係的、假如A是運動選手B不是運動的選手而喜好運動C凡是運動全不喜好的、照以上比較起來、月經來的障害、很鮮明的能夠看出來的、在他們行經期的前後必訴出下腹痛、頭痛、腰痛眩暈、逆上、全身倦怠等現象A則呈現出此種現象最多B則較A少有此種現象、不但是這些、而運動的種類還有分別、若是徒步競走的選手、當行經期、是有好大的影響、若是曳弓等運動呢？則全無影響的、所以說女子在月經初潮的前後、在運動上應當注意

今就日本大阪高醫教授、柚本博士所說的、照普通的婦人月經障害的比較、約二十%運動選手的月經障害能有五十%强比較起來能差並倍以上、像這樣很小的基礎數字、是不能看出來的、一切是難以想得到的、照這樣的調查看來、運動選手的月經初潮前後、障害甚多、所以在月經初漸期前後的運動上、要分外的細心指導、對於健康這一點應加十分的考慮、總要於體質無害、不能蠢都如此而男人的生理上是女性的女性的生理上男性的現像這樣的女子、是完全缺乏之女性的、在這種中性的女子、不能認爲他是月經的障害、所致的

爲妙齡女郎 保留艷麗的美顏術

當一個、年紀已經超過了三十五六歲的女子們、在她臉上嘴邊、或是眼角、差不多都有幾條、不很深陷的皺紋到是有一種別具風韻的態度不過年紀還不到那麽大！臉上或是十幾歲的妙齡女郎、若是有了幾條皺紋

但……却不見得能夠增加任何一點風韻的姿想、臉上不生皺紋、最好採用以下的方法

每晚睡覺時、必須洗臉、洗了之後、可將日用的雪花膏擦勻然後便可以睡覺去、洗臉時必須用冷水、雪花膏最好能用杏仁霜（lin：Iscream）

家居婦人重要的職事

一、關於衛生的、如屋宇的選擇、物的調和、衣服的配置、家人的清潔、運動的設施等々

二、關於教育的、如胎教的重要、兒女的監護、賞罰的寬嚴、常識的導引、自然的示教等々

三、關於道德的、如品性的涵養、風範的指示、人格的訓練、禮貌的教導等々

四、關於管理的、如童僕的指揮、秩序的維持、過失的糾正、養老的設備等々

五、關於財政的、如積蓄的預儲、預算決定的、編定日用的分配經濟的戒慎等々

六、關於雜務的、如賓客的應酬、陳設的配合、園藝的布置、及其他雜務等々

家庭常識

—凍傷急救法—

嚴冷的冬天北風忽忽的吹、在這時期、最容易凍傷、但凍傷也可以分做三種：第一種傷勢最輕、不過皮面上稍々紅腫疼痛而已、祇要在患處、每日塗布碘酒一次、就可全愈、第二種傷勢稍重、皮膚反呈蒼白色這時應先用雪水磨擦傷處、然後用溫水洗滌、使其漸々復原、第三種非局部凍傷、乃全體受着劇冷、常易失神至死、這時宜將患者移入室中、用粗布浸了冷水、摩擦四肢、使他體溫漸々恢復、同時室中的溫度、漸々的昇高、繼用被單浸了溫水、以被覆患者全身、如患者尚未蘇醒、則用人工呼吸法、使他蘇醒、待蘇醒以後、乃投以茶和白蘭地酒等的、興奮劑、每隔數分鐘飲用少許、以後乃令其漸々接近火爐、或移入暖室中

—冬醃菜—

冬季天氣嚴寒、重霜大雪、均足摧殘蔬菜之生命、僅波菜、大蒜、葱、芹菜、烏棵菜等、耐寒性特著者外、其他蔬菜、鮮能生存、故冬季蔬菜、特別缺乏、價值奇昂、且不易購得、爲救濟菜荒計、可用鹽漬法保藏之、在園中白菜葉已長成時、擇晴天伐之、曝日光之下、俟菜萎於清水中洗淨、稍乾、加鹽、川椒末、花椒屑、生薑米、用力揉搓、使鹽入菜、緊藏甕中、上加茴香少許、及鮮辣椒十餘枚、經一月後取出食之、香嫩無比

—藕圓—

運河沿岸、地勢低窪、湖蕩頗多、農人喜植菱、藕、荸薺、茹菇之屬、每年冬季、運銷江南者、爲數甚鉅、故裏下河人、多善烹藕、尤以藕圓爲最美、將藕剝皮去節洗淨、擦於淘米箕下、藕屑落於盆中、和小粉搓成團狀、將鍋燒熱、加豆油少許、油沸煎團成黃色、易面煎之、至熟而止、以白糖漬而食之、其味之美、絕非炒藕可比也

姙娠中的疾病 及其他異常之徵象

●姙●娠●中●的●疾●病●

一、姙娠中的急性和慢性病因平素比較的保持健康狀態的心臟瓣膜病的婦人、在姙娠中和娩產時、往往有發作危及生命的症狀、因爲心臟瓣膜病、祇有在非姙娠時可以有完全的代償機能的

凡少女有結核體質的遺傳並且有輕微的肺尖卡他爾的在出嫁時、雖保全佳良的營養狀態、但經過第一回姙娠後、因結核病（肺癆）而死亡的頗不少

又普通不甚危險的舞踏病若在姙娠中發作、也有危害到婦人的生命

此外姙婦因急性或慢性病、而致早期的姙娠中絕、排出生活或死亡的胎兒的事情、是常々見到的、這大概有兩樣狀態：（甲）因爲母體的疾病、而胎兒先死亡這種死的兒和他種早期死亡的胎兒相同、是軟化之後才產出這種情形、是因爲胎兒的死亡、而引起娩產的、（乙）胎兒依然生活、而早期娩產、或在娩產中死亡、在這種情形的時候、是因爲疾病本身而引起娩產的

（甲）胎兒先死亡的、是左列幾種情形

一、生殖的時候、胎兒已經從卵或精子、受得病芽以致死、在子宮內、像這類可以證明、姙孕傳染的惟一疾病就是梅毒

二、梅毒母體在姙娠時、纔感到一種可能證明的傳染病、像這樣的胎兒本來雖健康、但從母體傳染而致死亡的

三、傳染在痘瘡（天花）時見之盤病母忽然發極高之熱度、常致胎兒於死亡、試觀彼母體之熱型與胎兒心音之增減顯然平行則胎兒受强度熱的影響、也不難察知、熱度達到四十度時胎兒應起活潑的運動、他的心跳非常急速、若體溫再昇騰、那心跳差不多不能計數、到了四十二度或四十二度半、昇則到四十二度胎兒大多死亡、但這與溫度的迅速昇騰很有著明的關係、反之、在漸進性發熱時、胎兒卻能耐比較的高熱、並不受危害

四、母的呼吸和血行、十分起障礙時、像肺病和心臟瓣膜病時、能減弱胎盤的氣體交換、使胎兒死亡、其死胎兒呈窒死的微象

五、母親的血壓、在長時而很甚的沉降狀態、像心臟病强劇的出血、長時的假死、以致時起胎盤的養氣缺乏、胎兒窒死

六、因爲母體疾病、而發生卵膜的解剖的變化、也使胎兒的生命危險

（乙）胎兒生活而早期娩產或在娩產中死亡的、說明還沒有確實、大概母體血液的十分變爲靜脈性、和急性的貧血、引起子宮收縮的事情在試驗上、和臨證上、已經證明的了、母體的高熱度的血液、也得間接亢進子宮的興奮性、此外、姙膜的炎性疾患、無論它伴有出血與否、往々能使生活兒排出的

姙娠疾患中、占重要地位的、有以下三種

一、梅毒　受胎之際、若男女的任何一方面、害着全身梅毒的時候、常遺傳到胎兒的、假如是、比較新染的全身梅毒、那末起早期流產、或者到第六第七個月排出、有梅毒徵候的軟化兒、他的徵候是梅毒性軟骨炎、就是大管狀骨的骨端和骨幹之間的化骨線、變成廣層向軟骨頂挺出、不正之突起、在軟骨內見軟骨的增殖骨端很容易分離、肝和脾有通常的三倍大、胎盤重和體重、成一與三或與一四的比例

也有早產生活兒的、但兒體的重要臟器、受梅毒性變化而不能生存、他的變化是肝心肺的膠皮腫、肺的白色肝化間質性肝臟炎膵臟的硬化等

到父母的梅毒、已經減弱的時候、所成的胎、能滿月而產出生活兒、但已有梅毒的徵候、尤於手掌和足蹠生膿疱疹、到後來大多死亡

患梅毒的孕婦、務必趕早請、花柳病專門醫師、行驅梅療法（六〇六注射、秘劑及水銀療法等）這對於孕婦自不必說、對於胎兒也屬必要、又局部療法、也不可怠忽、若既經一度因爲梅毒而致流產、那更不可不行嚴重的驅梅法、幸倘而得到一個生活兒、對於這個嬰兒的治療、尤不可疎忽、父親有梅毒時也是這樣

二、淋病　不問這種病、是姙娠前就存在的、或姙娠後纔感染的、都要發劇烈的炎性症狀、累得孕婦非常苦楚、又往々有因爲淋病而起流產的、初生兒的眼病、和失明、差不多全部是娩產的時候感受母體淋毒之故、所以母親患淋病的、自不必說、就是父親有淋病之疑的、也應當趕快請醫師治療、尤其是慢性淋病、兩親自覺的症狀很輕微、往々放任不治、致有使該病變成惡性的危險、所以凡欲得壯健小兒的夫婦、必須就專門醫師治療淋病、但淋病決非單用注射療法、或洗滌法所得治癒的、應該根本的用理學療法、即器械的除去、病毒的巢窟之深部、尿道的浸潤、纔得治癒

三、腎臟病和腎臟內的變化、孕婦的三—五%發蛋白尿、尤於因變胎、或羊膜水過多、而子宮增大時、更多蛋白質的量、或較少、或很多、並且見有透明或顆粒圓壔、及脂變的細尿管上皮、時或見赤白血球、此乃基因於絲球體和細尿管的脂肪變性之故、李丁（譯音）氏稱此種變化爲姙娠腎、本症來於第一姙娠的後半期、尤多於最末一星期、但不十分增劇而治爲規例、以發生全身水腫愈、或反之蛋白質漸次增量或並不這樣而早期中絕姙娠的也有、若幸而經過分娩那末蛋白質和水腫常驟然減退、有時也有在分娩後起子癇的、分娩前起子癇性搐搦、末了往往移行於慢性腎臟炎

姙娠腎和腎臟炎、有時在姙娠中或陣痛機能初起時剝離正常位的胎盤、對於母體至少起貧血、對於胎兒差不多常致死亡、但也有因爲胎盤組織的變化先使胎兒死亡、以致姙娠中絕的

此外、急性黃色肝萎縮、心臟瓣膜病、肺結核、精神障礙等都是姙娠中所起的疾患、應當注意（未完）

因神經衰弱消化不良

此江西法學家健康崩潰

後由服用韋廉士醫生紅色補丸

復得胃强體壯今康健矣

補益腦即得其滋養消化斯强而全體亦隨之壯健矣患神經之消化不良而由此丸如此治愈者甚多即如方君國鎏亦其一也方君係前黎川縣承審員現執行律師職務於南昌二郎廟廿三號其來書云『鄙在黎川任內判結民刑案件不遺餘力致腦系衰殘而患食積雖少食亦不化復兼頭痛目眩深以爲苦各藥無効乃從友介紹試服韋廉士醫生紅色補丸未半月胃納頓增消化强健暈眩亦退自是漸復康强今且神定氣足辦事了無倦意眞足感也』韋廉士醫生紅色補丸統治血虧腦弱消化不良未老先衰以及各種痛瘋與婦科特症屢試屢驗各藥房皆有出售或直向上海江西路四五一號韋廉士醫生藥局函購每瓶一元五角六瓶八元郵費不取一切信件可由奉天和記洋行轉上海韋廉士醫生藥局

說到消化不良人多想及腸胃毛病而鮮有想及神經毛病者其實神經消化關係密切神經失序消化立受其影響但觀膳時忽聞凶耗食即不能下咽便可知矣神經衰弱即發生神經之消化不良於是營養不足症乃愈劇治之之法端宜設法滋養以止其不良之循環此即天下馳名補血健腦聖藥韋廉士醫生紅色補丸之所擅長血液一經此丸

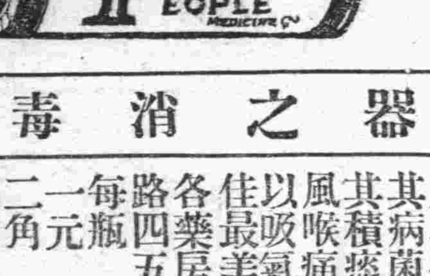

不呼吸器之消毒

鼻道咽喉氣管肺部均屬呼吸器其病菌均有侵入之可能咳嗽傷風與其他胸喉疾病均由此而起是故欲保健康滅菌爲尚然而各種滅菌之藥水藥丸藥紛皆不能入呼吸器官入則嗆突能入呼吸器者祇氣體耳本此原則韋廉士醫生藥局遂發明韋廉士吸入止咳片以應此種用途也韋廉士吸入止咳片含在口中緩緩鎔化即發出爽適滅菌之治療氣體入鼻道下咽喉進氣管而達於肺殺其病菌同時止其痛癢潤其炎膜化其積痰降其逆氣是故治療咳嗽傷風喉痛氣喘管支炎等症此藥片可以吸氣直達其藥力於病源實爲最佳最美之治療品

各藥房均有出售或直向上海江西路四五一號韋廉士醫生藥局購備

每瓶一元二角郵費不收

新京 益發銀行

安東、上海、天津、北平、樂亭、山海關、湯家河、濟南、泰安、周村、濰縣、德州、煙臺、青島、太原、榆次、大谷

滿洲各商埠地均有分莊滙兌　河北　江南　山東　山西　各省城鎮滙價低廉手續簡便

本行專辦各處滙兌並作存放各種欵項外放信用保證貼現抵押收存定期活期均可相商規定利率無不公道兌滙四票滙等類悉從客便所收滙費特別低廉信用素著手續簡捷久爲各界諸君稱善並爲便利顧客起見收付各欵及滙兌等而於營業時間外猶可通融並將通滙各處地點列下、哈爾濱、富錦、吉林、黑龍江、安達站、雙城、張家灣、三岔河、烏吉密河、安崗、望奎、拜泉、克山、北林子、佳木斯、樺度廠、下九台、四平街、大連、開原、公主嶺、事草、營口、留守營、昌黎、奔城

本行營業部（日電話二二〇五　電話二九六）滙兌部日電話二二六一　總經理室日電話六七三　蓄儲部日電話三六三　電報掛號華文四一三五

韋立森補肺聖藥

總發行 山東煙台華美大藥房

分行 大連 華美大藥房 及各埠各藥房各大商店均有出售

咳嗽由感冒而來者居多治之得法一藥便愈否則由感冒而釀成肺癆者往往有之凡咳嗽初起宜速治之

主治　傷風咳嗽　肺管發炎　氣逆哮喘　咳嗽多痰　久咳不愈　声嘶声啞　喉中作癢　胸脇悶痛　多年咳嗽　痰中代血　諸般咳嗽

萬有錦囊

日本全國中的各溫泉形勢與地理之觀察（續）

（江畑弘毅）

別府溫泉血地獄

日本九州別府溫泉、地域極其寬廣、氣候又非常溫暖、噴出熱水、蒸氣等、恰如地獄之場所、難以數計、誠為日本唯一之妙境、各處噴出之熱水、皆為赤紅色、故世人即稱其為血池地獄云

天然優美白馬泉

於幽爽高山之上、遺留自古代成長風流自然之岩石、到處皆是、因屬火山、凡登臨其上者、即感覺身體特別溫暖、最易使人乍異者、於此溫暖之際、轉眼一觀、則一設施完備、佈滿嚴冬景象之天然滑冰塲、又表現於眼簾、有時甚有在此滑冰場中表演滑冰絕技之男女青年、絡繹而至、於此咫尺之地、竟現出全然不同之冬夏兩樣景色、誠易啓身蒞其境之吾人、當時發生天地造物、何其如斯怪異、不可思議之感想、是故世人多指此為溫泉中之樂天地、此溫泉之場所即日本北方亞爾布斯連峰之白馬溫泉是也

火山與溫泉關係

噴出溫泉之場所、雖不必限定概係火山質之土地、然而大多數噴出溫泉之場所、均與火山系統關係極深、此為吾人常時親日所親之事實、比蓋因有火山活動的地帶、比較的地裂線必最富、由此即

適合於地下熱水、上昇於地表、在日本全國境內、所謂火山地帶極其衆多、今舉富士火山地帶為例、而申論之、此富士火山地帶、在日本本州有東西兩個地塊、分向南北馳走、其中之由北起而向南方馳走者、結連於妙高山、八個岳、富士山、以及天城山等、多數火山、在此各火山山麓、如妙高、赤倉、戶倉、別所、淺間、諏訪、箱根、湯個源、並熱海等、多數地方、均皆湧出熱度極高水、而成為溫泉、是也、由上述情形觀察、即可推知火山地帶與溫泉有密接關係、乃當然之事實、惟富士火山地帶、罕獨接近於北陸山陰之日本海、乃為唯一之特別例外、因其與北陸山陰之日本海一帶地方接近、更沿九州之阿蘇山、並雲仙嶽中心一帶、又與奥羽主山脈之火山一帶併走、再進而至東北一帶地域、是故比較噴出溫泉場所亦獨多、如駒溫泉一如片山津、（石川縣）十勝岳、旭岳、雌阿寒岳、登別岳、有珠岳、以及硫黃岳等、活火山亦頗多、此外北海道、亦為溫泉最多之著名地方、此即表示溫泉與活火山關係極深之顯明處、凡能觀見火山地帶之分佈狀況、即可判明溫泉分布之大概情況、日本本州溫泉最多縣分、當推宮城、山形、福島、栃木、群馬、長野、靜岡、石川、並鳥取等縣、此外九州、大分、能木、及鹿兒島諸縣亦為溫泉極多地點

日本溫泉之位置

溫泉之噴極高熱度溫泉、其原因既有諸種複雜性、誠難詳細敘述、而其湧出之場所亦因而分各種形勢之不同、其中有一種由海邊接近處、噴出極高度溫水、成為天然溫泉、即所謂例外之一海岸溫泉一者是也、與此同一類者、尚有淺虫、（青森縣）湯之濱、（山形縣）熱海、（靜岡縣）白濱、（和歌山縣）別府、（大分縣）等各溫泉是也、其次又有一種所謂「平野之溫泉」是也、又有稱為一溪谷之溫泉一如定山溪、飯坂、鬼怒川、宇奈月、修善寺等各溫泉皆屬於此類、其他如洞爺湖、阿寒湖、屈斜路湖（以上均在北海道境界）及諏訪湖、（長野縣）等溫泉、均屬於所謂「湖畔之溫泉」之一類、此等溫泉、雖為湖水、然而全部皆基於火山的原因、除上述各項種類之溫泉外、另有一種稱為「山之溫泉」者加五色、（山形縣）伊香保、（群馬縣）妙高、（新潟縣）雲仙（長崎縣）等、各溫泉即其實例（未完）

天寒地凍時 黃水為災

預北民衆遭空前之浩劫

河南滑縣水又漲三尺、巨浪掀天、已成大溜、船隻日有沉落、難民冒險盪舟赴城廟收容所者、勢若蟻行、致四門擁擠、街巷成群、啼饑號寒、哭聲震天、省府決議、先移滑縣災民二萬至彰郾城間、平漢沿線各縣、移民時每日給壯丁洋一角、婦孺五分、欵由財政廳籌撥、又豫賑放處電滬災賑組、請將近撥婦孺棉衣三萬套、卸道口八千五百套、蘭封五千、開封四千、汜五千五、黃河北岸二千、洛陽一千七、鄭一千八、陝縣五百云

魯北武城藏有明代珍品 ＝畫壁＝龍瓦＝

魯省政府委員李樹春何思源日前奉令局往視察魯北各縣政治教育情形、昨日已由臨清到達武城、當即分別點驗民團公安局士兵警察視察各教育文化機關、併召集縣府各機關公務人員及各校師生職員等訓話、今早由武城往夏津點驗、當晚宿高唐縣、李何本日有電到省、報告在武城視察經過情形、略謂、該縣教育館佈置散漫、藏書豐富、所藏古物有明代畫壁及龍瓦為魯北各縣所僅有學生精神甚好

巴拿馬之美女 此像即一九三三年、被推為巴拿馬第一美女、瑪利亞斯女士、其母為巴拿馬人、父係美國人、因其屬於混合種、故有此美麗、身着之服裝、為巴拿馬地方之特色服飾、名稱為波萊蘭服裝云

滬上巨商 吃人參喪命

因人參藥力太大 好補者其鑒諸

上海市閘北中興路大統路角大昌百貨店經理兼大與小菜場職員朱新發、年四十歲、近來因身以體虛弱、積勞成疾、故日前特出價大洋四十元、購人參一枝、攜歸煎食、以期裨益虛軀、惟朱素性躁急、期得速效、乃將四十元人參、勻作兩次分食、詎料人參力量太大、積強之軀、不能接受猛力之補品、迨前晚第二次進食人參後、朱即至該商店樓上臥房獨自安睡、及天明學徒等不見其起身、遂至房內觀看、而朱神色已變、奄奄待斃、及請到醫生診視、脈息已無、旋即斃命、現已備棺收殮、並聞朱對於該大興小菜場之建築頗費一場苦心

漫畫 怪物與人

—（旺）—

蔡松坡將軍與名妓小鳳仙 同樣有功於民國

及其香艷秘密情史

凡是中華民國的國民、無論誰、必都知道蔡松坡將軍再造民國的功勞、也和孫總理創造民國時是一樣的千辛萬苦、可是他與當日北平的名妓小鳳仙、有一段香艷情史、並那小鳳仙姑娘替他畫策、使那蔡將軍纔能逃出龍潭虎穴返回雲南、舉起義旗、將袁皇帝推倒、甚且叫他龍馭上賓、重行恢復中華民國的一段秘密經過、世人多尚不明、今當蔡將軍起義的紀念日、特為誌載於下以告閱者、當日袁項城把北洋軍閥、攬歸掌握、同時大江南北、也密佈爪牙、那種雄心辣腕、眞夠瞧的、于是五等封爵、玷污顯貴、大典籌備、洪憲建元、僅登基一詔、尚在太和殿的御隔上横着、這時候放眞忙煞了六君子和十三太保、處處為袁皇帝圖謀畫策、攀龍附鳳、稱妾臣者、日必數起、袁皇帝在左盼右顧中、想起一個人物人來、似乎要不把這人去掉恐怕這夢裏皇帝更做不成、馬上一紙詔書才把蔡中郎、調到北京、那時候蔡松坡接到老袁的密令後、就把兵權交與唐繼堯和任可澄、臨行說道但願此去無甚變動、不然的話、又得犧牲多年胞澤、後來果被袁皇帝軟禁北京、自己為民國使過苦肉計、把個好々的蔡夫人、打得皮開肉綻、想着瞞過袁項城、偏那袁皇帝一眼看到、無論怎樣、心裏說蔡松坡走不出北京、自己的開國皇帝一定穩坐金鑾、於是蔡松坡在憂勞懷國中、演了一幕豫讓漆身吞炭、李太白詩酒猖狂的故事、在這個途程裡、可巧認識了別具隻眼的小鳳仙、小鳳仙在風塵裏識英雄、並且為蔡將軍畫策、相偕逃出北京、放走英雄、蔡將軍振臂一呼、全國響應、袁皇帝在震驚之後、龍歸滄海、這重造民國的功勞、當然是歸功于蔡將軍、然而仔細想來、小鳳仙的功勞、似乎也不在蔡將軍下、小鳳仙、小鳳仙、眞是再造民國的救命恩人、美人香草、千古誰鄰云

粵勞動婦女 魄力偉大

男子外出女子去掙錢 工作効率在男上

我這次去了一次南方！廣東、不免有許多少見多怪之處、她們特別是廣東的勞動婦女、我們那種魄力眞叫人佩服、我願意把她們分類的介紹給我們滿洲國的姊妹們

一、腳尖、火船一靠碼頭、就看見大稻穿黑褲打赤腳的廣東婦人、爭先恐後的擠着去搶行李、和男人一樣的搶買賣、絕無半點示弱氣

二、船家、撐船的全是女人力量不在男人以下、有時她們一邊使船一邊還看顧孩子、身上背着一個、船裏坐着兩個客人下船之後她得暇還要煮飯洗衣這般人多是蛋民她們的生活就

三、車夫廣東的重大車、不是用牲畜來拉、是使用人拉、車的樣子、就和滿洲國搬家時常用的拍子車差不多、後面一個男人推前面四五個女人、頭戴大邊竹帽、身穿黑衣黑褲、赤着脚、肩上背着一條帶喊出很悽慘的聲音往前拉無論太陽晒得柏油路怎樣的燙、她們也是一樣的

四、泥瓦匠、蓋房子沒有女人的份兒、可是和泥、遞磚瓦等的小工活、又是女工的事

五、倒馬桶、廣東的這一行、比他處的進步、都是晚上倒、行話叫作「夜香」到了晚上常見大車啦着無數的木桶雖有木蓋蓋着仍舊是香氣四溢司理這種事務的人都是那沒穿黑褲的女人

六、倒髒水這種人我還親眼見過、因為近來廣東家家都有地溝、髒水可以自然流出、無須專人去倒據某女東人告我當初也是女人倒、從前什有一女人一生倒髒水積下來的錢、到年老時、蓋了一所洋樓留給後輩

七、女僕、女僕可以兼挑水（故未另設挑水一行）廚子家々都是女的、男少有人家用男廚子的、緣故就是廣東的丁貴、女工的工資不等、多半是六元至十元小洋一月、合洋不過是四元至八元之譜、可是一個廣東女僕的工作、等於三個滿洲國老媽子的效率煮飯、衣、挑水、挑擔子出街買菜、看小孩、做衣服、收拾房屋等々、廣東沒有賞錢之風、每逢年節有給兩毛（利市）之例、廣東女僕還有一樣好處、沒有白丁、出去買東西時還可以替你開單記賬、以上所舉七種勞動婦女在我們北方只有末一種的女僕其他六種在北方就沒有其因有二、第一北方鄉下人相信女子也能作到的女子多半纏足、體弱不能操勞重事、相沿成習、第二、北方男女人口的數目差不多相等、廣東男的多半跑到外省或外洋去作生意、十數年不回家者有之、於是廣東的一女人剩不能不出來擔負一半男人的生活、纔有前六種的特殊女工出來

兒童良藥 兒童寶 小孩諸病第一靈藥

眩暈不省 急慢驚風 五疳發熱 麻疹諸瘡 胃腸諸病 胎毒夜啼 惡心青便 傷食吐乳 兒科諸病 百發百中 藥店皆售 每包大洋 叅角

大連德記全棧大藥房發行

戒煙

快法的 慢法的 如意的 舒服的 可樂的 安全的 快活的

二日完全戒除 七天安全忌女 精神照常公 不受絲毫痛苦 癮與病一齊台 陰天不再犯癮 如再吸煙嘔吐

戒費極廉 函索簡章請付郵票

看護周到 入院方便

奉天省大西城門外 振華醫院

施診

午前施診、分文不取、午後營業、藥費從廉、診治科目、內科、外科、婦人科、小兒科、花柳科、耳鼻咽喉科、皮膚科、接骨科、產科、眼科、驗血、檢便、檢痰

注意 產婆收生救護難產肺病吐血骨折均有特殊療法救急黑紅兩傷各種服毒危險各症不限鐘點前往診治

商部註冊 靈芝商標 天津 馮氏斷癮救苦金丹

中央衛生試驗所化驗全國禁煙委員會張主席題贈（除惡務盡）

天津特別市展覽會得特獎（一百分）▲衛生局化驗註冊▲社會局出示保護▲直隸省長傳諭嘉獎▲山西省署核准備案▲天津警廳化驗註冊太原警處出示保護▲沙口警處核准備案▲上海商會給證獎勵▲風行海內六十六年（本堂自清同治七年設立）此丹專戒嗎啡海洛英等毒及鴉片煙癮輕者一付用十天重者三付分兩星期均能和平不吐不瀉無痛苦毫無於不知不覺中將癮斷淨且飲食增加精神煥發已呈各省官廳化驗註冊復經天津煙台濟南河間黃沙河卓國昌黎無錫宜興紹興等五十七處拒毒會試用成効安著戒除者指不勝數收到各處謝函證明書▲前曾逐日在天津各報披露每僅收回藥本現洋一元本堂為補助拓毒起見如蒙各縣拒毒會函購者價目尤格外克已以盡濟世之心外埠函購加寄費八分或用郵票一百十五分代本堂發售此丹已歷六十六年非似市上藉廣告售假藥騙錢人者所可比擬是以本堂備有影印功效證明錄如將此廣告附下剪票二分當即奉閱

天津法租界天祥市塲二層樓上 峻芝堂

總號天津西馬路宣講所前九十四號

分號▲招請外埠經理處

哈爾濱道外正陽六道街口亨得利內 阿爾登洋行經理

總經理 大街軍署 震泰報館 日電話四二一七 三〇六七

外埠函購須附郵票一百二十六分如匯寄票等大西門內郵局付可也凡滿洲國內購者每九付郵票二分 滿洲國內購買者須交奉天震泰報館函索功效譜律概不答復 總經理 奉天震泰報館

美國最新科學發明 第一補品特效良藥 金剛鐵色藥片 （世界男女唯一强精藥片）（其效有不可思議之魔力）

人生最苦惱者莫過於秘密病症其病原由於腎弱漸致累及生殖器諸症而發陽萎陰莖縮小夢遺滑精見色早洩等症強能之亦難達到快感之境人生悲苦煩惱憂愁竟由而生致精神衰弱等症伏思人生乃宇宙間之使命諸事無非男女中間事否則何事可為悲苦中之慈航此片功效偉大為金剛鐵色藥片乃色勞補腎壯陽無價之良藥也此藥善能滋陰補腎添精提神固本治暖精先天不足房事過度手淫滑精乏嗣陰莖短小陽萎不堅房事不入見色早洩老年精衰中年斷傷腰酸腿痛精神困倦頭暈眼花耳鳴心跳氣急夜不安寐如重大陽萎遺精病盒內有自醫療法本藥品有四十餘年歷史性質和平成效卓著功能增益全身血液服七日後便覺容顏紅潤較未服前氣色不同久服則諸虛百損漸復壯健巧效之神有意想不到之靈驗

定價每瓶大洋四元普通每瓶大洋一元四角謹防假美印度加料加索柏羅斯大醫生製造出品者注意現在普通藥片改為瓶裝外埠函購欵從郵局銀行付到郵票代價亦可

總代理奉天小西關祠堂前 大生藥房 代理店哈爾濱道外正陽九道街 大同藥房 大連西崗康德記源錢藥房 各埠大藥房均有代售

化痔靈

聖藥是內外痔瘡、便血脫肛、結腸生管、腫痛刺癢、膿流水、痔漏潰瘡之唯一神劑、藥到病除、一盒奏效

總發行上海李郁生寄廬 代理奉天新新藥行

世界各埠藥房皆出售

心腹 舒快丸 心痛·肚痛·膨悶·脹飽·絕對神効

心痛肚痛 膨悶脹飽 脾胃不滿 消化不良 飽腸上酸 腸胃諸病 嘔吐惡心 五積六聚 飲食不進 胃腸諸病 百發百中 藥房皆售 每包三圓 大洋参角

大連德記全棧大藥房發行

大華祥煤油百貨行公司

特製精新發明花粧用箱美麗奇怪全球占一油界霸王蓋世無雙

招募代理處

石油精 電油精 火油精 馬達油精 香料油精 花粧品油精 機器油精 引擎油精 石油 電油 汽油 濱進油 燈油 火油 輕油 瓦斯油 切斷油 柴油 燃料油 機器油 引擎油 電氣油 瀝青油 汽缸油 水輪油 紡積油 飛機油 諸車油 船舶油 馬達油 臭紋油 白紋油 食料品油 鐘表油 洗濯油 衛生油 塗油 亮光油 裝飾油 染料油 除塵油 壓氣油 石臘油 魚油 植物油 花粧品油 胰皂油 防水油 防腐油 殺蟲油 石油乳劑 油膏 齒輪聯動機油 開閉器油

建築用油 螺旋用油 旋盤油 變壓氣油 鐵道用油 礦山用油 農業用油 家庭用油 工業用油 道路油 製氷機油 白油 錠油 顏料油 纖維油 油滑油 原料油 防寒油 香料油 漆油 木油 醫料油 大麻油 橡皮油 油氈紙 便利油 洋燭 火柴 胰皂 花粧品 電石炭 及其他礦動植物製造採辦高級一般潤滑油類兼其製品百貨並油類指南

附屬業 給油器 計量器 油磅 試驗器 機器設計 總直進口及總批發所 箱、角、封口小蓋、製造及花粧印刷代理 油類雜誌、報、花粧品製造方法、油類書籍、總批發行

華祥煤油及其製產品百貨最特高級超等節省可靠價賤便宜 華祥老牌 金龍老牌 電船牌。鳳凰牌。牡丹牌。麒麟牌。及諸數字註冊商標

總行 大連市新起街四九 振替口座大連四一六〇號 發電報略號カショ 私函大連 電話二二八九八號 二六八二號

總分行 奉天市商埠地大西邊門外五五 滿發電報略號ホカ 長電話四〇九〇 辦事處 哈爾濱、吉林、新京、營口、安東

學生欄

范仲華被揀委暫行代理一中校長
五小校長邱教委員皆調陞

東豐縣長徐應宸氏、查第一初中校長張靜菴代理教育局長、遞遺校長一缺、未便久懸、遂揀委該校教務主任范仲華暫行代理該校校長、遞遺教務主任、調委第五小學校長劉松年接充、至遞遺第五小學校長調委教育局委員邱士珩接充、業已分別委任、據聞各該員、均都謝委前往視事、查范仲華執教鞭於一校業有多年了、各種科學均有相當的研究、並擅長理化在該校教務主任時期、歷蒙省縣視學嘉奬、品端學粹、又爲一班同人所公認、如今俾充斯職、駕輕就熟、一定能勝任愉快、該校的前途、定能發展無量了

岫岩各學校均行放年假
於元旦日晚間舉行提燈大會

岫巖各學校頃奉教育廳令、均於二十九日起、開始散放陽歷年假、至一月三日止、共計六天、各學校學生、於元旦日晚間、舉行提燈大會以資慶祝新年云

文德女校開成績展覽會
頗極一時大觀

青訊本市文德女子中學于一二三日舉行成績展覽並開懇親會、分期招待各界及各家長前往參觀、期前由該校校長、偕全體職教員協同各級學生準備布置、展覽室共分八處、據該校校長高梓女士語記者、此次成績爲誠懇請求來賓指導起見、不分優劣、盡數陳列、其布置以班爲單位、完全由各班學生、自出心裁、自動工作、所以形勢各有不同、招待及糾察事務、則由教職員以各班學生分別擔任、各學生家長前往參觀的時候均由高校長作誠懇之報告、各家長聞高氏之談話、並親觀學生之成績無不表示滿意、各界來賓、于參觀後、亦多於批評、作嘉許之評語沈市長於三日亦於百忙中、抽暇前往參觀極爲稱贊、晚七時起並舉行懇親游藝會、有戲劇、有歌舞有國術、有魔術、節目動人表演盡美盡善、全場內有人滿之患、其精彩之節目、爲父歸、船夫曲、莊廻南歸四項、而孫永剛洪紹桓高業鮑東生、黃素影諸君、則爲演員中之皎々者、該校此次展覽及游藝、可謂新年中之盛會了

女師校實施生產之教育
置備綫織機器 練習家庭作業

保定訊、生產教育、已被認爲醫治中國今日教育的唯一良劑、雖經學者之提倡、官廳之督促然以相習既久、試行的地方仍屬寥寥本市女子師範王化民校長、深感中國女子教育之失敗、自本年暑假後、即着手改革、從生產教育着手、逐步試行、以爲本區小學教育改良之準備、擴充勞作作業室、置備綫大擴機十餘架、裱糊用具多種、藉使學生課暇、練習織襪織衣、裱糊字畫、並將家事作業室擴充、除學練習炊事更練習醃菜作醬煉乳（現飼瑞士乳羊數隻）等事、其他家庭之日常用具、如雞毛箒、掃箒、色羅、各種柳編（提籃小筐柳箱等）簡易之木器製造修理等、均已次第實行、學生方面、頗感幸趣、聞該校當局、正積極設備、明春更擬備紡毛機、練習自作毛綫、購買優良鷄種、設備養蠶室並預備地址栽培果樹蔬菜等使學生充分的練習農業上之知識、將來如能逐次實現、不但學生可以在校堪任優良教師、回家亦能作健全主婦將來本區之小學教育、亦因以改進不少也

肅寧教育界風潮之內幕
范氏垂涎教長 煽惑小學教員

肅寧通訊、本縣教育、數年以來、頗形不振自李局長兆昌任職以後、頗有復興的氣象、不幸有普考及格之范陳和者、現任完全小學校長之職、對於教育局長的地位、垂涎已久、屢次陰謀皆未成功、此次本縣教長更動、范某自覺垂手可得、不意竟以與論所關、又遭失敗、是以老羞成怒、遂聯合本縣現有之曙光社、蜘蛛社、春蠶社諸人、更加以舊存之百人團重要份子、愚弄鄉民、煽惑小學教員、以期教潮再起、而一般失業青年因出路問題、附和蠢動、以期各沾雨露、而一般主持正義的人、不忍坐視本縣教育之破壞、故群起而擁護、留平同鄉會更發出宣言、大意謂：「此等關係吾人切身利害之重大問題、實有亟起干與之必要、絕不容熟視無睹、諸君應堅決的摒除一切人情斷然處之、學能兼優、能發展本縣教育者、自必一致的堅決誠懇擁戴之、非擁戴其人、擁戴其能爲吾人忠實公僕也、反之、利慾薰心、巧言欺衆、貽害社會之奸妄輩吾人誓必剷除之、非剷除其人、剷除其爲害社會也」等語、聞留平同鄉表示、倘搗亂份子、仍不覺悟、將有進一步之表示云

教育局籌設一部制小學

青訊、教育局以前奉部令飭就現有的小學、酌改二部制精收多量的兒童、以期義務教育之普及、該局遵照即開始籌劃、擬先就綏遠路設立二部制小學一所、並於失學兒童衆多的鄉區、就現有小學酌量改編、以資推廣、至關於設置綏遠二部制、小學規程和小學校改設二部制班級簡則、亦經分別厘訂、呈請市府審核、一俟奉准、即於第二學期開始成立、以資推廣教育云

體育

童子軍服務員狼隊開催成立大會
並舉行露營邀請來賓參加

津訊、本市中國童子軍服務員狼隊、一日起、在北寧花園附近的地方、舉行露營、計五十五小時、並於一日下午七時、在營地開成立大會該隊本次露營之（職務分配）隊長梁趾菴、隊副李少逢、會計呂子平、庶務岳子光、文書宋雲志、並請來賓參加有王德三、邢家珍、何玉書姚靖宇、竇繼棠、中國童子軍服務員獅子隊全體、中國童子軍砥礪會全體、尤有未得邀請參加者、務希參加、無任歡迎、並預備一切招待（作息日程）一月一日上午九時出發、十時半到達營地、紮營升旗、十二時午膳、下午一時會議討論、五時準備晚餐、六時晚膳、七時開成立大會、及營火會、守衛開始、八時半工作日記、九時息燈、二日上午六時起身、六時半早操、七時盥漱、收拾營帳、八時早點、九時學術討論、十二時午膳、下午一時招待來賓、五時準備晚膳、六時晚膳、七時營火會、守衛開始、八時半工作日記、九時息燈、三日上午六時起身、六時半早操、七時盥漱整理營帳、八時早點九時學術研究、十二時午膳下午一時自由作業、四時拔營、（營火會秩序）一隊長致詞、二、報告籌備經過、三天津市中國童子軍指導員任迺原先生訓詞、四、來賓演說、五、答詞、六、游藝開始、七、閉會

國術館檢定武術之教員
應試者頗衆

青訊本市國術館、最近鑒於國術的需要、擬由各練習員中、檢定武術教員、將來分發指示後進學者於昨日早八點開始、報名應試的人、男子二百九十三人、女子二人其檢定術科、爲拳、槍、刀棍、劍、筆試、當時檢定委員爲向秘書主任、萬君鐵侯崔少麟、韓冠洲、常秉毅、楊明齋、臧醒吾、以上數員檢驗武場、至於筆試爲鄭蘭芬、臧翔梧、崔德民各員、均出席應考、自早八時至午後五時尚在檢考中、至於所取之名額、及最優中選者、檢定後另行榜列、大約於明後、日即可放榜了

電的自述
（本溪縣橋頭商立小學校　王鳳林）

我是電、我的身體很強健、我走路最快、誰若是和我賽跑、沒有一個人能趕上的、轉眼的工夫、我就能走幾千幾萬里、但是我的性子很暴烈、當夏天下雨的時候、我就大發威虐、纏在人的身上人的生命就很危險、我住的地方很多、有時住在雲裏、有時住在地底下、有個聰明人、用風箏綫把我從雲裏引到地上來、我雖然性子暴烈可是我對於人的功勞、也很大我能使住兩地的人們、不論相離多麼遠、立刻可以通信立刻談話、我還能在黑暗的地方發出光來、照着人們做事、現在世界各國文明進步機關各工廠、差不多沒有不用我的呀

秋天的回憶
（本溪縣橋頭商立小學校　金樹池）

光陰過得如流水一般、不知不覺的秋天又到了、霜寒露冷、日淡風涼、回想在夏天的時候、通紅的花、很青的草、青葱的樹木、暖和的太陽、好鳥兒三三兩兩的在大空飛來飛去、蝴蝶兒對對雙雙的在花叢飛高飛低、該多麼有趣啊！看看現在那個花草枯槁了、樹木都凋零了、蝴蝶兒也沒有了、好鳥兒也不唱歌了、太陽也不暖和了該多麼悲傷啊！雖然夏天過去、還能返回、因爲春夏秋冬、是循環不已的、可是人到年老、是不能返回的、我們既然知道年老不能返回少年就在這個時候勤學罷

求學要有恒心
（本溪縣橋頭商立小學校　劉喜春）

我們人無論作甚麼事、必得有恒心、像我們當學生、在求學的時候、更要恒心、不能今天勤求、明天放棄、因爲學問是很高深的、是無窮的、並不是一年二年一天兩天能求得到的、非得有恒心天天年年去求、是不能行的若是厭故喜新、投難中輟、那是終久不能成功的、就像從前那些很有名的學問家、並不是都有過人的天才、就是他們對於求學的時候、雖有很大的艱難困苦、也不中止、所以學問求好了、再有像那愚公移山、意大利、哥倫布發明新大陸、他人們這種事情、雖然不是求學、我想比求學恐怕還要難幾倍吧！假使沒有恒心、半途而廢、能夠成功嗎？所以說我人、不論作甚麼事、非有恒心才行呢！若是沒有恒心絕對不能成功的

給同學的信
（蓋平三江會私立啓明小學校四年生　莊永盛）

親愛的樹生：

我們相別以後、已經有一個月了、很爲想念、近幾天來、聽聞你在學校裏、歡喜遊蕩、把校裏的功課、時常曠廢了、你這樣不知用功、很是不對的、如今我希望你要用心讀書、將來在社會上做了大事業、把社會上要刷新整頓、這才是大丈夫的本心啊！如果不是這樣、一天馬馬虎虎、但求了此歲月、眞是太差了、從前魏文帝說過、少壯眞當努力、否則年一過去、那可援攀老哥！因循是做事的害處、應當勉力一些、我盼望得很！要說的話、正說不完了、祝你快樂！

九月十八日　永盛

昨夜的夢
（營口區五校第四年級學生　李永德）

昨夜裏我睡覺、夢著我和幾個同學、會在一起往山上去遊玩、將走一里路的光景、就到了山脚、起初看見青草滿地、百花爭榮、實在美麗一會兒、到了山巔、擡起頭來、左右四顧、只見天空有許多鳥兒、吱々的叫、很是中聽、低下頭去、只見一層層的山峰、都低在脚下、當時心曠神怡、飄飄乎有羽化登仙之概、後來我就被貓驚醒了、原來是個夢

家信一封
（蓋平縣縣立第四小學校四年級生　李鴻民）

父母親：

自從別離二老以後、已經好幾個月沒有見面了、想念得很！兒在四年級已讀了四個月了、還有一個多月就要畢業了！兒在這幾個月中非常忙碌！每日三更燈火、五更雞鳴的努力勤學、溫習功課、決不能偷懶苟安、遊手好閒、自知恪守校規、決不稍有放蕩怠惰的地方、以致負大人訓誡的意思、學校培栽之心

現在已經到了冬天、兒從家走的時候、棉衣服沒有帶來、請二老給稍來吧！其餘的事情、等下次再稟告吧、專此敬稟、並祝福安

兒鴻民叩稟　十二、一九、

小孩燒火的害處
（洮南扶輪小學校　孫德清）

今天放了晚學、拿了書包回到家中、吃完晚飯、坐在屋中寫字、就聽得外面喊道一起了火、把我嚇了一跳、我連忙到外面一看、很多人向前院跑、我也跟着他們跑到了前院一看、只見從門裏向外面冒煙、那屋裏的婦人和小孩、燻得不能出來、在屋亂叫、這時在外面來了一個猛漢、手提着一桶水、進屋向起火的地方澆水下去、一會兒黑煙直衝起來、這時在外面看熱鬧的人、同時進了屋子、幫着那大漢、七手八脚的救火、忙了好久、方才把火弄息、到這時候、恰巧那婦人的丈夫、也從外面回來大家用燈光進屋一照、大人和小孩都被煙薰得昏迷過去這時他的丈夫嚇壞了、趕快去叫、々了好久、才叫過來他丈夫問他起火的緣因、他說：我要喝水、叫孩子去燒水、不知他怎麼把火弄到大堆柴草裏去了、因此起火了他丈夫聽了這話、說一幸喜沒有把房子燒了、這還不錯說完又很感謝救火的大恩人我聽到這裏、就回到家中才把這事記在日記本上

我願作個好學生
（營口區五校初四年級學生　王雪岩）

好快呀光陰、不覺我上學已三年有半了、回想在這三年之內、所學的學業、所得的智識、毫無所得、眞是虛耗了父母的金錢、辜負了師長的教訓、現在我又上學了、我想在這學期內、願做個好學生、要用心研究功課、好好求學、遵守校規、恭敬師長、親愛同學、孝敬父母、學動要文雅、說話要和藹、若能這樣切實做去、無論走到何人的跟前、都會以好學生呼之的、望同學們、都要這樣做去才好

模範文藝

小學生日記（續）

在路上哥々和我談了許多話、他勉勵我、他說、讀書不努力、將來升學是很難的、就是不升學、也應該努力把書讀好

是的、我應該記着哥々的話

到了學校、哥々替我把學費繳好了、阿發（我家的傭人）把東西替我鋪好了、被窩也替我鋪好了、他們去時、哥々還再三叮囑我努力讀書

哥々走後、我便到別的同學的房裏去、今天到的人很少、我只和張志軒李濟生談了些話

後來我又去找楊老師、楊老師看到我、很高興地說「剛剛來嗎？凌霄、慕眞呢？」他牽着我的手、我很快樂地靠近她

「凌霄和慕眞大概快要來的、我因爲起來得早些、所以沒有去邀他們」

「在家裏好嗎？做了一些什麼事？」

「很好、每天哥々教我溫習一點書、並且每天都寫了日記」

楊老師很快樂、她摸着我的頭

楊老師眞好、我非常歡喜她、她也很歡喜我

從楊老師房裏出來、我便到路上去接慕眞凌霄

一刻、他們來了、我們大家都很快樂、我幫助他們繳了費、又把凌霄的東西搬到我的房子裏、慕眞便搬到楊老師那邊去了、吃過晚飯楊老師帶着我們在外面散了一回步

二月十一日、星期一、晴

雖然說是今天上課、但因爲人數還沒到齊、書也尚未辦到、所以上課也只是隨便便

下午許多同學都在操場裏打球、我和凌霄打了一會鞦韆

晚上在楊老師房裏唱了一會歌、慕眞也在那裏、她的歌唱得眞好我很歡喜聽、她在唱時、我自已總是不唱出來

二月十五日、星期五、陰

今天算是正式上課了、同學也通々到齊了、第一點鐘課是國文、宋老師講了一篇國文後、便出了一個「寒假中的生活」的題目給我們、叫我們把寒假中的生活詳詳細細地寫出來、限三天交卷、我想我今天便要把它寫起

下午和凌霄到野外走了一會、田野間表現出一種凄涼的景象、草木都被凛冽的寒風吹枯了、我和凌霄談着、我們人也正像草木一樣、草木在春天、就如我們幼時、在夏天便如我們青年的時候、在秋大和冬天、便如我們人的老死時期、我們又談到我們不要虛擲了我們這少時寶貴的光陰

晚上寫「寒假中的生活」到熄燈的時候剛々寫完了

二月十八日、星期一、雨

昨晚從夢中醒來時、聽到外面的雨瀟瀟淅淅地打着窗簷、風也拚命地吹、發出一種怪難聽的聲音、我許久都沒有睡着、啊、這風雨交加的深夜、眞有相當的寂寞啊眞悶人！

今天早晨起來雨還是下着

一會我拿着英文在走廊上讀了

第一點鐘上國文課的時候我把「寒假中的生活」一文交給宋老師去了、我想、我一定做得還好

（未完）

各省馳名斷癮聖藥

康機戒煙丸

斷癮神速　毫無痛苦　輕者兩瓶　重者半打　保險忌絕

藥性和平保無流弊無論新舊煙癖男女強弱保險平安戒除飲食加增精神爽快作事如常丸粒精小攜帶便利清血解毒無上特品凡經試者必知名實

價目　每瓶六小粒入　每瓶現洋貳圓　每打現洋貳拾圓

特告　新製小粒乙種六十粒入　每瓶現洋壹圓貳角　每打現洋拾貳圓

奉天小南門裏大街路東樓房　總發行　陸華大藥房

外埠代理　安東東益增遠春堂兄弟藥房大生東瑞祥泰千金聚信仁堂本溪祥昌協盛廣遼陽義和堂新民大德藥房昌圖厚生醫院春耀庭藥房吉林毓生中藥房西安濟生藥房大石衛生復　大連德記藥房　華泰藥房

天豐商店經理撖香廬各種名用良藥露佈

上海崔氏撖香廬藥房發行監製半夏麵補天丹等各種家用良藥已歷三十餘年分支偏及中外前本境設立支店嗣因事變後病家頗感不便本號有鑒於此特商之該藥房訂立特約經理現已運到大批貨物是即日起在奉天北市場二十六緯路東頭路南開始營業如蒙各界光顧自當竭誠歡迎此露佈諸維鑒督　奉天北市場天豐商店謹啓

鍾鼎氏治耳萬靈油

專治痛腫膿血疳漏鳴癢聾寒等耳每付兩瓶現洋兩圓總批發處奉天小南門內宗仁府胡同東（鍾鼎居）廣招代理

（補羅親）ブロチン

鎮咳祛痰藥

補羅親自發寶以來已經十有八載、現更爲鎮咳祛痰劑中之白眉於新藥界非常博得第一位之聲價、此蓋因本品有如下所記之特長故耳

適應症

咳嗽及伴隨喀痰之急性慢性之呼吸器疾患以及百日咳等……

「特長」

（一）奏効顯著……（二）胃腸障碍及其他之副作用決定無有應用安全……

（三）氣味佳良服用容易……

（說明書贈呈）

粉末、錠劑、液劑各種、此外又有味美服用至便之補羅親崩崩菓（寶藥）

SANKYO

東京・室町　三共株式會社

●●母體健康兒肥胖　服用本號自生乳

●●失乳者兒母焦憂　一瓶下乳如泉流

△每瓶售洋一元外埠加郵四角

代理店

△海城泰恩藥房　△鳳城振豐泉　△蓋平成春堂　△大連華泰藥房

△大連西崗康德記　△開原城裏同順成　△卅里堡驛志順成　△千金寨信仁堂　△瓦房店儒祀藥房

△公主嶺三合德　△長春中西藥房　△吉林五洲藥房　△四平街和發瑞　△營口營口藥房

△鐵嶺義和堂　△遼陽義和堂　△本溪協盛廣　△長春義和謙　△金州老德記

△吉林中西藥房　△遼源縣廣生堂　△安東東益增遠　△洮南和發藥局　△普蘭店康德記

奉天稅務監督署對過　歐美藥房東號

認明猩星商標

德國白濁專藥

梅濁咆星

五淋白濁　一盒斷根

▲創造透膜殺菌的特效療法
▲專治醫藥罔效的新老淋濁
▲打倒誇張失實的普通淋藥
▲開闢淋病自療的安全途徑

◘創製：本劑爲全球醫藥界一致推崇之愛迪那博士所發明、由德國最著名之威彌鄧大藥廠監製。

◘成效：本劑獨創透膜殺菌之特殊成分、凡注射電療洗射內服一切療法失效之男女五淋白濁、服之永遠斷根。

◘信譽：本劑曾經全球四十五國名醫實驗贊許、在中國亦經中央衛生試驗所化驗、並經駐滬德總領事切實證明、絕非市上冒充德貨之投機劣藥可比。

◘注意：購時必須認明盒樣及猩星商標、以防劣藥誤病。

上海柯爾登洋行獨家經理

【贈券】茲奉上郵票十分請寄下梅濁咆星樣品一份及淋病療養新書一冊此致柯爾登洋行（姓名蓋章）

哈爾濱道外六道街口　柯爾登洋行總理

奉天鼓樓南　五洲大藥房　總批發處

經售處

五洲▲大連、華泰、德記、金、華西▲營口、中西、瑞祥泰▲奉天、大成▲遼陽、義和堂▲安東、西吉林▲長春、中西、中法▲哈爾濱、泰華西▲黑龍江、五洲、中西▲鐵嶺、華義和堂▲洮南、和發順▲普蘭店、康德記▲及附近各埠各大藥房均出售

消閒世界

釀酒　（黃偉伯）

甕頭春熟試開封。鼻觀先聞氣味濃。縱使客來常滿座。不愁瓶罄露羞容。

飲酒

忍負春缸酒味香。呼儔約友引壺觴。可能學步劉伶否。與子追隨入醉鄉。

栽花

短竹編籬護草堂。春來日日爲花忙。移秧仔細分畦壠。淺白添紅各一行。

插花

家僮報道百花開。剪取花枝入座來。斜插膽瓶供案上。清香撲鼻似新醅。

歸里（續）

──紀念母病的聚離──

（盧曉光）

壓迫着、而使他沈淪呻吟！徬徨！⋯⋯了！的母親！對不起的母親、不肯的兒子、已覓不能求名利光宗耀祖而充滿你老的希望了小弟弟、八歲的小弟弟、拿着書包跑回來、進了西屋望了母親、天眞漫爛的態度剎那間消失了！驚奇的眼光看見了才歸家的哥哥、蘋果似的臉、紅霞頓時泛了上來不禁微微的一笑、對我行了一個鞠躬禮、短短的黑眉上看出來生着不少的快活現象

「他也不淘氣了、當我病重的時候、」母親望着小弟弟說「他！他也知道做孤兒的苦楚了！唉！我假設死去⋯⋯⋯⋯」母親聲音嗚咽了！眼眶裏仍是含着明晶晶的淚珠、口裏却發出乾燥的苦笑！

「⋯⋯⋯⋯那能呢！⋯⋯⋯⋯」我口中輕輕發出了三個字、而肚裏却像萬箭鑽心了！

「母親！您不是遺下一個孤兒喲！身體揉弱將過十六歲的我、那能挨過孤兒的苦楚呢？⋯⋯⋯⋯」我心裡默々的想着、

「六弟！吃飯了。」厨房裏發出二嫂的聲音、

弟弟見媽媽眼圈紅着、也不自主的嗚咽起來、乘着母親沒有看到的時候、一溜煙的跑出──還揩着眼淚、

「孀娘病不到一星期就能好呢！」大嫂嫂並不是別有見解、誠懇的顏面上、露出來不少的安慰劑、

「我想不日能好的。」暗黑淡灰的天地、放出來一線的光明之箭、渺小的心靈、也自慰自解着、

「去吧！我總喜歡靜悄悄的、藥味這樣嘔人、加上上下火車奔走擔心、歇歇去吧！」母親對我說、眼睛却又向三嫂嫂說道！「把他的被窩、放在北炕梢吧！老是睡板牀、熱了不行的。」

母親又咳嗽了！絲絲的血吐到痰桶裏、母親却搖手叫我出去、我昏迷了、我恨我不是再世的華佗、或是什麼醫學博士、將神通廣大的仙丹、敵住母親口中一絲絲的血！我願意世界上有了許多的神鬼、然而任何一個打倒了萬惡滔天的病魔！⋯⋯⋯⋯我身體抖戰的走到了東屋、眼前什麼都漆黑了、不見了！只有慈愛的母親、放着慈愛的光箭！照着屈背伏首可憐的嗚嗚咽咽哭着的渺小兒子！⋯⋯⋯⋯

我觸着了枕頭、心裏明白了些、被上衣襟上濕了冷冰冰的一大片、唉！紅桃似的眼圈、畢竟又嗚咽了三嫂送過來手巾、我擦了一擦、疲乏的身體、倒在牀上便「呼呼⋯⋯⋯」的睡起。

◇　◇　◇

母親的病、天天的見輕、慈愛的臉上、已覓露着病愈身强的笑容、小弟弟也露着嘻嘻哈哈頑皮的臉面、我心中也快活了許多、

「一滴滴呀！──慈母的仁淚、

一點點呀！──慈母的愛血、」

世界上只有慈母的光明底愛輝、

照着那可憐的兒子被妖魔包圍。

金錢啊！

勢利啊！

都掙撑的苦笑發威、

慈母仍是笑容一堆！

◇　◇　◇

一群群、一群群的野狼、

圍着「噬嚙⋯⋯」吁的小羊

「露牙！伸爪！⋯⋯」懷着惡意劣腸！

「衝啊！衝啊！⋯⋯」衝出了戰場！

對那慈母的愛光奔忙、

世界上唯有慈母的愛是眞誠實摯的吻！

◇　◇　◇

時間似流水般的跑來了、跑過去、⋯⋯⋯⋯歸家已覓整々的一週了！母親已能照應家事、身體漸漸的復原了、我更沒有留戀的必要、母親也知道快到月考、所以連々的催我、我便決定晚七點鐘回校了！

夕陽漸漸的西下、終於落在西山的谷裏、遺下片々的紅光、映照着朶々接下的烏雲、──烏雲──傳明散采來、放出許多的金箭、從着雲陣的罅中！

我吃完了晚飯、在院子裏散步、一群群的老鴉、翩翩的飛了過去、我心裏更含着無限的淒涼！

年々在外飄々泊々、這是習慣例的、遊子之心、却有什麼悲哀！然而：已往額唐了！將來呢？却不知道如何的歸宿。──但是我是個弱者、除了悲痛、哀憤！⋯⋯⋯⋯之外、還有什麼洩漏機關？

「前途渺渺！後顧茫茫！」我願意哭了！⋯⋯哭了吧！然而不好意思在別離的今宵！

天氣昏黃了！我進廂房斗大的書齋、塵土滿桌、放着一盞淡暗的孤燈！幾本書、已東騎西臥了、我看着壁上的縲々影子、不免掉了幾點眼淚！「唉！又要別離了！」我自言自語着！⋯⋯（未完）

善惡雜俎

李杜梁善惡到頭　三九

梁氏、七侯、三后、六貴人三大將軍、卿將尹校、五十七人、家叔專擅威權、秉政幾二十年、威行內外、天子拱手、今與皇帝、意見不合已是勢不兩立、失今不圖、後將噬臍、吾族爲閻氏矣、呂崔上官、非盡無能、幾事不密、則害成、龍眼無恩、其可恃乎、今日之事、委汝等以大權、請即照計而行、匈奴南下、家叔爲內應、敢許一戰成功、事不宜遲、命家人爲二位教師備馬束裝、於是鄂虎蒲實、重牽匈奴、說令南下、侵漢北邊、匈奴主郁居台耆、曰、謀反大事爲日尙早、一則豫備未周、二則大將軍、未通函約、安可冒昧從事、暫派四名勇猛之健將、一名大佐、一名大佑、一名天平、一名天成、四大天皆著名勇猛之健將、隨汝等前去、降服黃家的小小鼠輩、縛有餘裕、馬到成功矣、於是六人、皆戴假面具、虬髯紅髮、扮作强盜的模樣、來攻黃家莊、意在强搶黃家小姐、是時黃瓊已應詔赴洛陽、面君去了、縱有家丁、何足云戰、黃翠屏與含英、率領秋蓮、秋桂、秋菊、秋蘭四名使女、大戰六隻猛虎、然而使女、武藝未成、群狼難敵一虎、已將府門攻破、翠屏情急、祭起飛刀、殺了匈奴派來的、四天中的二天、餘不的二天、誤以咀華、當黃家的小姐、搶之而去、含英見咀華被搶、救之不及、鄂虎蒲實、見四大天已傷了一半、其餘二天不知去向、死活未定、不敢戀戰、亦不敢回府、逃奔匈奴、搬兵去了、其家平定之後、檢點家中、各家丁婢女均未受傷、錢財衣服亦各完全如故、老夫人屋裏、及書房李公子處、賊均未到、惟少了咀華一人、小姐十分難過、含英曰、我看賊寇、雖戴假面具其中有二人、確實是望海樓平台上、提親的那兩個狂徒、小姐曰、你怎見得是那兩個狂徒呢、含英曰、我不曾見其眞面目、我猶認得其衣履、衣履宛然、不是他是狗蛋、我看得確確實々、一字也不待錯的、小姐曰、哦、我知之矣、無怪錢財一衣服、概無損失、惟搶咀華一人、是必爲我而來、誤搶咀華而去、吾料咀華必不肯從賊失身、此案或可借之以破也未可知

東遊記（十一）

（惠齋）

此殿修的崢嶸壯麗、東西十八丈八尺、南北十六丈七寸、高十六丈、銅像身高五丈三尺五寸、眉長五尺四寸五分、口長三尺九寸、鼻高一尺六寸、耳長八尺五寸、大拇指四尺八寸、掌長六尺五寸、佛名轉廻觀世音菩薩、此廟是天平十五年建造的、又逛伏見陵、桃山陵、明治陵、明治陵的陵頂、是藍色的蛋石修的、石台階二百三十層、京都至奈良日里十二里、合華里七十二里、桃山陵的風水甚好、可惜山山森林、不得詳細的觀看又遊宇治川及奈良域此處出產茶葉、茶樹密々層々遍地都是、因時間的問題每年出產多少未得考察、惟茶葉出口時、須經研究所驗過蓋印、纔能放行這是發展銷路的機關不但茶葉凡實業都是這種手緒、所令人羨慕的、無論鄉裏城裏的街道、非常的整齊而潔淨、足見日本治國之妙、因作毛詩一首曰、願將足跡遍東洋、市政高明吏治良、是業行行純結社、研究合度始輸光遊覽春日社與公園、公園內有深山茂林、綠竹、青松、林間道旁皆是鹿、大小鹿都不怕人、買鹿食以喂之、群來爭食、就此機會、撮一像片、春日社有一樹、能開七樣的花色道兩旁全豎的石製長夜燈有一銅鹿臥於山石之下、口含靈芝草草中出水、下流水池、遊人多飲之以爲有長生之壽山上古柏成林、有老籐如龍形、蟠居於古柏之上觀之如畫、津之有趣、午餐於奈良ホテル、正用飯天變了、烏雲瘴氣的、一鳴々來雨了坐之汽車歸京都路過小倉池、ホ神橋觀目橋、觀目橋下花船甚多、兩岸櫻柳成行、景緻甚倩可惜不作美的天宮、來搭

攪啊遊日光山　　靜山

仲春我赴東遊、步到日光峰盡頭、殘雪猶堆山徑外、嬋村似在雲中浮、寒風侵體鳥聲寂、玉纏纏腰瀉水流、可惜天陰不徹底、致教視綠遠難謀、

晏桃花館　　前人

桃花館內桃花娘、粉面盈々衣紫裳、玉手執杯殷勤勸、教人能不入醉鄉

前題　　前人

妓娥酬客表鍾情、酒醉人歸樓自空、莫笑狂態買魚客、常春無物不融々

遊靜水寺　　前人

遊人山海積、淨水寺中來、廟貌巍峩起、松柏重疊栽、有峰皆茸殿、無路不植槐、雖是壯觀也、民力可想哉

可慘底少爺

（笑溪）

絡繹林立的帆船、縷々黑煙、首尾停泊汽輪、蜘蛛網似的車軌、浮上往來的火車、巖々峙對的樓房、夾着寬綽縱橫的馬路、電車｜摩託馬車｜洋車晝夜不絕、到夜間電燈光耀、更勝過白天呵！通都、大埠、承祖產的少爺「宮少卿」客旅這繁華盛境、在他有存欵的「益新銀行」住的、每天除在行裏三餐時間、便到戲院電影院｜茄菲館｜平康里、消毫金玉的光陰、天晴氣朗、攸然自得的他、信步所之、邂逅到了公立花園、只見蒼翠欲滴的松、廷然勁秀的竹、嬌姿皎潔的梅、現出大而無畏的精神、能勝溯風而獨存、久仰你們歲寒三友、今得相晤、幸⋯⋯幸、三友以梅友最可愛、你能和那熱心覆沒萬物的雪、爭潔、和你同發幽雅無限的香、這是你比牠的擅長：勝利、少爺玩賞盤桓、自言自語的：可恨我惱海裏、沒有一點文學餘積、不能賦詩、以達你們哪！再會吧！少爺緩步阡陌、走進玻璃窗的花亭、亭裏陳列將開未開的水仙｜迎春、暢開的月季、賞觀半響流連忘反、坐在靠椅上、眼的直線射在花朶⋯⋯朶上、踏々的走進一位摩登女士、穿着黛螺色坤大氅、高根革履、粉白的臉兒、被寒風吹的影紅、現出白裏套紅的鮮美、油潤的墨髮、單一頂藍白色的女博士帽、年紀約足花信、丰姿天獨厚的美、不下「亡國傾城」的態度、少爺直視的雙眼、呆似的射在她的臉龐、她的杏眼、瞥、瞥、送了幾個秋浪、情欲狂的少爺、越呆很了「呀」一可畏──可畏、精純手段的女拆白黨呀！」她便指花含笑說：「先生、這是甚麼花？」少爺道：「這是月季花」她：「先生貴姓？」少爺：「賤姓宮」她：「府上何處？」少爺：「敝舍山東」她：「在此地作何貴幹？」少爺：「來這裏遊玩遊玩、女士貴姓？」她：「賤姓李」少爺：「遼府那裏？」她：「此地」少爺不曾再問、她又嬌媚的說：「俺住在南市、正陽路、門牌十四號」「你住那個旅館」少爺：「我住在（益新銀行）裏」她：「你有事嗎？」少爺「我來是閑遊、那有正事呢」她：「今天新々影院、映（黃陸戀愛史）願陪先生去看、好嗎？」一慌急的少爺：「很願奉陪」側並出了花園、門口的馬車｜洋車｜摩託車、紛紛的說：「你老坐車吧？」她：「摩託車暖和｜快坐牠吧？」擁着上車、風馳電掣似的、一霎、到了影院還沒開映、上官廳座、她：宮先生台甫怎稱的？」少爺「草字少卿」你的芳名呢？她賤名夢宣」少爺：「你家有什麼人？」她：「我家父母早故、兄妹全無、獨我一人、每想逢着才貌並長的少年、把終身托靠他、到今徒想、看先生係貌才超倫、願把終身托靠你何如？情狂意顚的少爺、滿口應允、院裏燈火忽息、黑暗｜靜默、僅一道電光、射在銀幕上、趁這黑暗時間、少爺和她、擁擁抱抱、自由摸索、深深接吻愛情勝過銀幕映的了、她約他移場到她的下處、能親自侍陪、閉幕、携手出院、她「我片刻難離你」少爺：「我也同情」悽慘假面的她、坐上洋車、汪洋直奔、以爲眞情的少爺、喜洋洋的回到銀行、當行長說出以往情事、移榻理由、行長並不拒絕、携帶的物件、裝束妥當、翌晨、叫一輛摩託車、腦海只印上「李夢宣」的形色、連行長也不辭、竟往正陽路飛奔去了、到十四號門首下車按按電鈴「誰？」一小卿我一開門把物件搬進屋裏、談叙了寒暄、彼此表情、每行不獨步、車必雙乘、卿卿我我、愛情雖描「然！」她趁伊不在屋時便開驗他的手提皮匣、有一付堅緻美小圖章、並無有取欵手續的憑具「你提匣圖章不是你的名諱、那是誰的」「那是我的性命、拿牠到銀行支欵、認牠不認人」喜出望外的她！暗覩成功了」少爺獨到馬路散步的日、她携着提匣、潛逃無蹤、少爺既回、尋她不見、各物都在、惟提匣失形、越發驚──惶四出詢找、已如黃鶴了、幾悟已往失計、墜她的迷囊、蹺踏一時！一咳不到一星期、把我害了、可惡！可惡！擧目無親、銀行認印不認人、囊空如洗、回故鄉又不得、進退兩難的少爺、日形憔悴顏色枯槁、變幻成漂流叫乞爺了！越思無路、生境漸抛到離碼頭數里的海灘、決心以恨、投水已死、悲呀！慘呀！

潛逃奇遇記（二）

（夢影）

第一節　求學

致於學費書籍筆墨紙等項均由我攻濟、只要你們攻一些隨季衣服就可以？」蔡翁一聽這話便含笑的道：「一親家即有這番盛意、我何不允！還感德無量、一如三聽說岳丈若他到他家去念書、好似餓虎得食的一般歡喜⋯⋯」便向他岳丈致禮鳴謝、之韓家銘便喜笑欠身相答、他的父親及岳丈又囑咐如三一看金石之言勉其用心求學不要荒蕪韶光等話、這時酒飯已預備好了、請韓家銘首席坐下蔡翁相陪、親翁二人且飲且談⋯⋯各盡其歡、飲至杯盤狼籍而已！韓家銘道：「親家可急將如三的衣履收拾停當即令其前去可以！」蔡翁夫婦極端贊成感激的、韓家銘便向蔡翁人等告辭而返、騎上毛驢回家

越四五日如三便將衣裝收拾完備包個包欵告辭父母兄嫂等即奔岳丈家而去、日已正午時、如三已到岳丈家裏、他岳丈岳母妻弟等將如三迎接屋中、互相見禮後便閒談一席家常裏短的話、如三的未婚妻玉蘭羞答々的偕同他母親指示之下！亦與如三相見、如三亦羞的臉似閃電般菲紅對禮相還、韓家銘便陪伴如三談話、並指示解說念書的途徑等云々、如三均很唯從、如三的妻弟德福同如三亦談論念書的話、並問如三一在客歲村中念什麼書？念完沒有老師講的明瞭與否如三說四年在村中學館跟父親、念百家姓然後又念千字文這二本書、均已念完了⋯⋯德福一說姐丈今年你還念甚？麼書？」由家帶來沒有如三道父親叫我念三字經並四書上論如三說話間就將包袱解開、取出一部四書一本三字經、交給德福！韓家銘接過一看道：「你每天念半篇三字經念半章上論語、念會的時候我就叫你背誦！要都熟悉了、便寫一頁大楷一頁小楷、晚間我與你二人寫二幅做影、你們好照我寫的描、如三德福二人均很喜歡的從諾、韓家銘咀含着長約二尺的玉咀銅鍋旱煙袋、吧答｜吧答｜的抽着對如三道一可要好好的念書呀！書內有黃金！念好書學問好將來要逢大比之年好上京科攷、如果神佛保佑、祖宗有德幸、就能得個一官半職的！那時我也有點名望！你要不好好念、可當不着官老爺吓！」如三道：「是吓我一定好的念」德福道「姐夫呀！念好書的時候、我倆都近京去科攷去、若得官咱倆都一同回來、咱也戴坤秋帽鳳尾翎亮白頂子朝珠大緞靴子、那時我倆豈不是官老爺嗎？我倆出門就該坐八擡大轎、全朝執事旗羅傘蓋前頂馬後跟人的多麼威風呀！那時我姐々也是官娘子了！一德福這番稚氣未脫完的侈奢預言、將如三及他岳丈岳母妻子等都哈々大笑起來！如三回頭一看、見玉蘭看她的粉面菲紅有些含羞的樣子、如三見她有些羞意自已不覺也紅起臉來！這時飯亦備好、大家便在同棹用飯唯玉蘭與如三同棹實有些愧羞難爲情樣子！避去吧！又沒有別的棹子！只好兎强在一棹吃──

翌晨早飯之後韓家銘率如三德福二人到書房裏去收拾屋子、收拾完了時候、村中學生也都來了、近門先向老師棹上供的『至聖先師』神位牌子作揖！完了再向老師作揖！致禮完了才能上坑盤膝搭座的坐下、兩人一張棹對面而坐着！學生到齊的時節先寫倣、如三算新入學的、首先向孔聖人神牌子三叩首、又問他老師（他岳丈）行受命禮三叩首、然後才上坑寫字、從此如三便從其岳丈韓家銘讀書、並有德福是如三的同伴、他二人性情甚是和美、在學館念書時也互相補助！放學作雜項事情亦很同情、此後二人便共慶幸得良侶之新福

如三在這念書瞬息韶光悠々亦逝去三月有餘！適時正値炎暑、酷熱如焚！人之衣裝均皆隨季更之、在此盛夏之期、人皆嗜服白色衣衫、如三亦應季而服、也穿一套白色衫褲、

第二節　餽銀

如三這套白褲衫已穿有六七日了！他岳母見穿的有不潔淨了、便對他說：「如三、你還有別的色的褲衫將這套換下來與你洗々、如三道：「我就這一套！沒有第二色的！」一及用過午飯後、他岳母便命德福取一套褲衫與如三送去更換、德福將拿到書房交給如三笑嘻々的道：「換上吧！鬼兒──你將你那白皮扒下來吧！更換件人皮穿上！」如三笑道：「一盡胡扯蛋──你這也不見是人皮？」一二人談諧一會、如三將衣服換下交給德福、德福便將這衣衫送交母親、暑候一時、玉蘭便由園中回屋來、她母親就將如三脫下的白褲褂交給玉蘭道「你將這套褲褂給洗々、」玉蘭道『是了』玉蘭接過衣服仔細一看！心中犯起疑來⋯⋯「是父親的又太小是弟弟德福的又大──這一定是──他──的了⋯⋯」她便將這衣服加十二分的用意給其洗了、

玉蘭年已十七歲、雖是鄉間村姑、小家碧玉、却也情竇早開、亦能知曉人情、論常與如三雖是未婚夫婦現在同居而同食而不同床的立場上！終朝在一處過活、覿面思情！二人雖不能直接交談、間接也時常有的、玉蘭已深知自生韓家女爲蔡家婦、如三的將來前途榮歛收關於已之身世！所以對於如三的一切事情、莫不爲關心度爲重覩的、如三現在跌落如此不堪地位！幾乎失學！玉蘭甚爲憐之、今見她母親交給褲衫命她她看過了便加心意、然後又經心用意的摺上交給她母親、如此可證玉蘭對如三的心情矣！

玉蘭將如三的衣服摺上、在小衫的兜裏、暗々的放些碎銀銅錢等──以爲如三之零用、她的母親亦未重意這的、接過衣服便命德福交給如三、如三很歡喜的接過對德福道「這回仍是交還你那人皮吧！」德福道料「脫去人皮更兎皮」二人便笑了一會、便到書房裏念書如三晚間將衣衫脫下換上新洗的、覺着衣兜內一塊一塊的硬物──用手一摸掏出一看！還是碎銀子、（未完）

水滸（二五）

第六回　花和尚倒拔垂楊柳　豹子頭誤入白虎堂

林冲領了娘子幷錦兒、路取回家、心中只是鬱鬱不樂、

且說這高衙內、引了一班兒閑漢、自見了林冲娘子、又被他衝散了、心中好生著迷、快々不樂、回到府中納悶、過了三兩日、衆多閒漢都來伺候、見衙內心焦、沒撩沒亂、衆人散了。數內有一箇幫閒的、喚作乾鳥頭富安、理會得高衙內意思、獨自一箇到府中伺候、見衙內在書房中閒坐、那富安走近前去道：「衙內近日面色清減、心中少樂、必然有件不悅之事。」高衙內道：「你如何省得？」富安道：「小子一猜便著。」衙內道：「你猜我心中甚事不樂？」富安道：「衙內是思想那雙木的。這猜如何？」衙內笑道：「你猜得是。只沒箇道理得他。」富安道：「有何難哉！衙內怕林冲是箇好漢、不敢欺他？這箇無傷、他見在帳下聽使喚、大請大受、怎敢惡了太尉？輕則便刺配了他、重則害了他性命。小間尋思有一計、使衙內能彀得他。」高衙內聽得、便道：「自見了許多好女娘、不知怎的只愛他心中著迷、鬱鬱不樂。你有甚見識能得他時、我自重的賞你。」富安道：「門下知心腹的陸虞侯陸謙、他和林冲最好。明日衙內躱在陸虞侯樓上深閣、擺下些酒食、卻叫陸謙去請林冲出來喫酒。──教他直去樊樓上深閣裏喫酒。小閒便去他家、對林冲娘子說道、「你丈夫教頭和陸謙喫酒、一時重氣、悶倒在樓上、叫娘子快去看哩！賺得他來到樓上、婦人家水性、見了衙內這風流人物、再著些甜話兒調和他、不由他不肯。小閒這一計如何？」高衙內喝采道：「好條計！就今晚著人去喚陸虞侯來分付了。」原來陸虞侯家、祇在高太尉家隔壁巷內、次日商量了計策、陸虞侯一時聽允、也沒奈何、只要衙內歡喜、卻顧不得朋友交情。

且說林冲連日悶悶不已、懶上街去、巳牌時、聽門首有人叫道：「教頭在家麼？」林冲出來看時、卻是陸虞侯慌忙道：「陸兄何來？」陸謙道：「特來探望兄、何故連日街前不見？」林冲道：「心裏悶、不曾出去、」陸謙道：「我同兄去喫三杯解悶。」林冲道：「少坐拜茶。」兩箇喫了茶、起身。陸虞侯道：「阿嫂、我同林兄到家去喫三杯。」林冲娘子趕到布簾下叫道：「大哥、少飲早歸。」

林冲與陸謙出得門來、街上閒走了一回、陸虞侯道：「兄、我們休家去、只就樊樓內喫兩杯」當時兩箇上到樊樓內、占箇閣兒、喚酒保分付、叫取兩瓶好酒、希奇果子、按酒。兩箇敘說閒話、林冲歎了一口氣、陸虞侯道：「兄何故歎氣」林冲道：「陸兄不知！男子漢空有一身本事、不遇明主、屈沈在小人之下、受這般腌臢的氣！」陸虞侯道：「如今禁軍中雖有幾箇教頭、誰人及得兄的本事、太尉又看承得好、卻受誰的氣？」林冲把前日高衙內的事、告訴陸虞侯一遍。陸虞侯道：「衙內必不認得嫂子。兄且休氣、只顧飲酒。」林冲吃了八九杯酒、因要小遺、起身道：「我去淨手了來。」

妓女的情書

（樵）

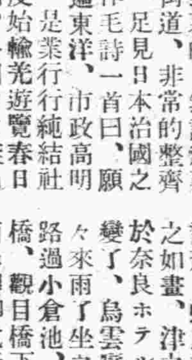

相知滿天下、知心有幾人──就你一人！

在一個未曾謀過面的朋友的衣袋中、發現這一封新穎別緻的情書、令人不禁連呼妙文！但是所謂新穎、所謂別緻、並非指他的文章而言乃是賞鑑他的解顯的妙語罷了

一個妓女、況且是一個下等的妓女、他們的非人類的生活、不單獨是慈善家方表悲憫、就是平常的人亦要一樣的應表同情、固然、他們的言語是虛僞的、行爲是惑人的、但是、推原溯本的追究起來、說句文話一孰令爲之孰使致之？一不全是這不良的社會所賜與的麼？豈是他們生來就是這樣呵！並非這封信確實有其事、並非撰造的、這是應當聲明的、關於此信的新穎的內容、雖只短々的一篇、但是：題材方面、是非常豐富的、有詩、有聯語、最別緻的是聯語的下面還加註脚、是普通文章裏不容易見到的、除非這封情書、裏情緒方面、他能感到人家不能以自已的妻室般的看待他、和煙花女子不能被人重視的可憐、至於文字、確似人情老練而詞不能達意的女子的口吻、如聞其聲、如見其人、綜上所述這封情書、實可一觀了爰一字不易的抄錄於左以餉讀者

○○君：你也不必心太一一恨一了、「實長」也來個一回半回的「以」經來了×好幾日了、因爲什麼不來妾處、我也不很明白的、你也可以來此談々咱二人心中委屈話、君你想々、人二人相交日久、情深義厚妾我就有一時過於不對的君也能「源」諒我無知之人常言道得好、古語說得田若是君自已家中的妻房決不能如此薄情、想我煙花妓女命簿福淺「高」潘、上、也是有的、我請君來舍一次妾我實不能强求了我也明白了、増筆問安妾

相「纖」滿天下、知心有幾人──就你一人

冬風送鳴去來風何日吹離君一日勝百天、何時能得並頭蓮、蒼天若遂人心願、白頭到老度百年、我身好比貴妃子、我君好比唐明皇、二人若是不長久、終朝每日痛斷腸　　見笑

愚妾胡桂芝手書一月二日

素琴増筆問候矣

附白：信凡三篇、一、本件二、致友、三、上書一再思再想一四大字、二三不關緊要、故不贅錄再信內凡加「」者、皆作者爲標明「白」字所加的

東鄰詩人吟稿

甲戌新年偶作　（夢櫻兒玉曦）

南洲象北海、齊入好新年、五々相親愛、八紘共健全、盆梅報春早、瓶菊後凋妍、欽仰昭和世、恭吟祝堯篇、

辻澤菖水曰、前半叙家庭歡樂、結末寫聖德隆昌、自結構而覺精彩

新年口占　（靑葉尾形三郎）

大內山高水自清、仰看春色滿宮城、蒼生今日八千萬、齊浴皇恩唱太平

菖水曰、景情渾寫、可謂佳作、

元旦口號　（柿園柿崎長作）

斗轉律回年序更、四民共共慶昇平、隣邦今日徒紛糾、誰使皇威震八紘

菖水曰、雅音奕奕、鳴盛尤妙

民謠（八四）

貧農歌　（江蘇）

鴉鵲歌、鵲鵲歌、農夫實在苦、一家人口五六個、分利人居多、種棉種稻日日勤、衣食欠少無人補、苦農夫、日難度、還要償債完留些哺

保肺露

保肺露

傷風咳嗽、人皆忽視、不知肺病肺癆、即由此而起、及至病根日深、則醫生束手、無法救治矣

爲實現理想之治咳靈藥、功能祛風散寒、化痰止咳定喘利氣、養肺除淸肺熱

新舊咳嗽、一服便愈、並有鋤制肺結核之能力、故能治療各種咳嗽、及肺病各症、至於傷風咳嗽、覺可立時見效

◎保肺露各埠代理店

瀋陽五洲藥房　瀋陽新新藥行　瀋陽士閩藥房　瀋陽金城藥房　瀋陽歐美藥房　瀋陽中西藥房　鐵嶺英美藥房　開原和發久　新京德泰臨　中西藥房

新京中法藥房　新京五洲藥房　吉林中西藥房　吉林五洲藥房　洮南和發順　洮南德慶仁　江省五南藥房　撫順信仁堂　開原德泰臨　本溪祥豫昌

安東大生東　遼陽義和堂　公主嶺和發順　四平街義和瑞　營口和發藥局　通遼積盛謙　西安康德壽　大連德記源技

不要忍受濕疹之痛苦

濕疹又名黃水瘡原甚難治尋常藥品每每無效然而不要因此而忍受其痛苦因有一藥膏治療滋疹功冠他品此即韋廉士醫生藥局出品如意膏是也無論何種濕疹但搽此膏無不速愈蓋其原料乃合奮式藥膏之長而加以科學之改良增益故也江蘇徐州黃集鄭寄代辦所趙君子喩來書云『鄙人前膀部患黃水瘡數月不愈各藥無効只得聽之而已後知如意膏之功亦姑試之不料搽後即覺不癢不數日己完全治愈是誠療膚良藥也』如意膏統治皮傷皮病皮疵功効靈速爲最可菲如尊處無從購買可向上海江西路四五一號韋廉士醫生藥局函購每盒七角六盒三元五角郵費不取

錦縣

吃了一個老頭兒 剩下一堆骨頭
城東義合屯界發現羣狼 已被團丁打死別聽謠傳

縣城東第七區界內義合屯村附近有個張汁舖就近城壕此處乃係南臨勃海北岸西鄰葦塘人煙很少的地方突然間於月前發現花狼一群其數約在十三四隻于上月二四日白天將城勾看窩舖的幸頓兒就給活吃了剩下一堆骨頭該處七八兩區民衆們都各抱戒心現在該處的自衞團群起奮剿竭力的打狼想不到這群狼晝藏夜出一個也沒打着這宗風傳漫延到城裏來了七言八語的亂說一氣以訛傳訛亦有說是百八十個亦有說兩大群的這種無根語令人恐怕望各界民衆不必聽瞎說啦自衞團丁已竟尋找打淨決不致演出大害動？

二區管界的匪訊

錦縣城北第二區管界二道溝村住戶楊景興現在在小韓台黎善亭家趕車於本月三日的那一天趕車向大地送糞行至二道勾村西小山後的地方突然被數匪根擊當時就倒地廢命啦該匪遂趕者大車向西北方逃亡去嘍

警察第九署 調動戶籍生

邑之警察九署現爲整頓各分所內勤務起見特將左列各戶籍生互調茲將六日調動者錄次東門分所戶籍生何仙橋調祖師廟分所前胡忠海調南門分所前周聯芳調石廠分所前龍振宇調下窪子分所前董軍調東門分所以上各警卒調已互辦交接云

因受經濟壓迫 夫婦竟服毒 施救幸慶甦生

郭紫鳳夫婦因受世態種種錯雙双厭世乃於去歲十二月十二日郭某夫婦遂同赴東大街特別村小酌預購鴉片數錢隨酒吞下食畢遂返南街管莊胡同門牌一零四號任濬川家乃郭之岳丈家任見該夫婦形異平常情知有異即詳盤詰初未吐實繼始露服毒任聞之下大驚失色急遣人聘請田氏醫院大夫博東博士施術灌救一方任親馳南門警察分所報告恩溥分所長方退勤歸所聞報即率同警士二名及戶籍生周聯芳前往任宅看護併援助救治卒以田大夫施術敏捷該夫婦始慶甦生恩所長問詢服毒原委郭紫鳳及其妻郭任實珍緣因生計所切進退無路又兼近來謀事非易而因受經濟圍繞之壓迫乃去此短見嗚呼經濟魔力果大歟郭某夫婦險死其術若非恩所長田大夫救獲得法早已作泉下鬼矣

洮南

永井參事官 齊縣長回任

洮南縣長齊鄉氏及參事官永井正氏於去歲因公晉省等情業誌前報於月之三日晚九點半鐘參事官返洮而縣長齊鄉氏公畢於本月四日早七點二十分抵洮本縣內各局長科長股長等均赴站接迎云云

金州

志善公所齋日 警署長演說

金州志善堂戒煙公所曾在舊曆冬月十九那天是該所的坐增施齋的日期大凡平素對于戒煙酒在理之人于這個日子莫不往該所願錢捧齋的可是金州警察署的署長星武曾于該日協同保安主任小澤氏通譯冷伯泉氏不畏寒冷的赴該所演說對于在該所戒忌中抽大煙與札嗎啡的人更關心的懇勸導諄囑（說人的百體俱是血肉造成的萬不可任意毀傷的曾記得古人有個曾子常以守身爲第一樣的大事至于頭髮合皮膚萬點不敢毀傷的因爲甚麼呢孝經有語（身體髮膚受之父母不敢毀傷）我麼警察署長今天來到志善堂公所惟恐怕現在戒忌好的人再犯抽大煙札嗎啡的癖病好々的一個完全身體竟摧殘成了一個缺點的人豈不是可惜麼或麼因爲嗜好日子久啦無有錢的時候變成了乞丐或去幹出種々不法的行爲事情來捉到官署受辱受飢寒這不是都由抽大煙扎嗎啡無錢途徑而招惹來的苦惱麼我奉勸諸位此番既然已經脫出苦海且記再不要墜入輪廻受大的激刺若果從此永久戒除存在前途是無限的勝利合光榮的哪！這是我今天所說的話諸君要記在心裏）觀此該署長關心民瘼可說是達到極點的了

鳳城

各機關假滿辦公

本邑縣公署頃奉省署令開謂本屆陽曆年定自大同二年十二月二十九日起至翌年一月三日止遵章放假以資祝賀等因遂即轉飭各機關一律遵照云

牛莊

因公殞命領郵金

邑東白旂堡村農人孫殿元之長女孫桂林粗通文字年二十于歸大台村王金印爲妻新婚未及一月北往農安縣駐防陸軍參謀部充當參謀之差一年有奇杳無音信該婦愁腸百結以淚洗面變方父母湊集旅費送往差次團聚二年有餘產生一子乳名中全現年四歲委因事變送回故里王金印年二十七歲上年因公殉職噩耗傳來該婦搶地呼天痛不欲生經人勸解撫孤爲重苟延殘喘迨至今年蒙上峰呈請准予郵賞大洋二百三十元飭令遺族躬親承領該婦協同伊母孫張氏二大伯一同前往如數領訖即日仍返故里查該婦年未三十夫故志同金石節操松柏婦兼子職奉待翁姑撫育幼子始終如一茹苦不二該里長應請旌表褒揚建碑立傳嗣海城重修縣誌名列節婦欄內垂千古用誌不朽耳

朝陽鎮

途中有封匪 綁去數十人

近日有由小大肚川來人云及前幾日由輝南去小大肚川之中間有一山嶺（地名不詳）連刼客車及大車三次共綁去人票三十餘名至今不知下落雖經軍隊討伐無如鬼計多端隊來則藏於深山大林隊去則出故遺遙法外軍隊莫能與何如欲澈底肅清非開伐森林急謀交通不爲功不然恐不易肅清望當局者及早進行則地方幸甚

取締花會局 累及印刷舖 不該代印封紙

新年初過花會局遂又應時而出僅又兩日復被警署取締地方當局爲澈底禁止計對於印刷封紙之印字局亦加以取締剛昨天傳去三家均加繩以違警處分內中兩家各罰洋五元獨天中印刷局多罰兩元但本鎮花會成立年餘對印紙并無明文禁止故各印局爲求利起見始印封紙不料今次取締花會之餘波殃及印刷界可謂閉門家中坐禍從天上來望當局者再遇此等相類之事務望事先通知禁止以免有不教而殺之譏也

鐵嶺

有五千元財產 才發給槍證

鐵嶺警務局奉到省令搜查民戶有槍的人家均須呈報並調查財產資格如果有五千元財產的人方准呈驗發給槍證已於昨天令各區照辦矣

趙科長能者多勞

鐵嶺電話局趙科長因爲電話局的公事不很多所以兼任女子師範學校教員並兼任邑內清潔會文牘員當此謀事不易的時候小學校教員多有得一半薪水的而趙科長以一身兼任數職可謂能者多勞矣

遼陽

五區匪患又起 騎中隊往剿將匪擊潰

邑五區管界上蘇屯阿金溝等處又有匪人發現到處滋擾前警務局劉子餘特令警察第一騎中隊長李香閣帶隊往剿該隊長遂於當日出發至五區管界上蘇屯即接到阿金溝練長報稱隣村牛圈溝有匪廿餘名在該處持搶槍掠李隊長當即帶隊前進至則匪已聞風遠竄向鳳界逃匿矣該村民衆群挽李隊長留駐以防匪之再擾藉安枕蓆若李隊者剿匪迅速忠勇誠可嘉也

羽山氏榮轉 縣署籌備歡迎

邑鞍山守備隊羽少山佐近奉上峰命調轉東京委以要職本邑王縣長以該隊長榮遷有日極應籌備贈品以誌紀念又因該隊長駐遼有年頗洽輿情今聞其去也多不忍遽別遂預爲籌備歡送以示敬意云

縣署更用新薄記

邑縣公署因爲新年已過諸事更新所有一科四局之薄記亦極應更換以便應用特由縣製就新薄記數十份發一科四局着即使用藉收名實相符之效更擬通知商會傳令各商號亦當遵章換賬以資結束云

通化

警察步一中隊 訓練的成績

本縣警察步兵共五中隊惟第一中隊自去年七月成立以來中隊長佟竹銘氏係海城籍陸軍講武堂畢業歷任軍警要職爲人老成學品兼優自長步一中隊以來不遺餘力訓練頗著成績可謂通邑模範警隊如佟中隊長者可謂軍警之中人傑矣

專賣分署已成立

本邑關於鴉片公署雖有兩處小賣所之設但對於私煙館及販賣私土的向來沒有一定機關取締或管理現在奉天鴉片專賣總署鑒於通化有設立專賣分署之必要是以由省派員數名來通設立分署已於本月一日正式成立將來對於私煙館及存私土的必要嚴加取締望一般私煙館及存土者特別注意吧

警隊中隊長 何靜藩升充

本縣警察步二中隊張中隊長自擊匪陣亡後遺缺虛懸有日現警務紀局長物色有人繼任者係騎兵中隊分隊長何君靜藩升充聞該員平日作事精明強幹對於剿匪猛勇善戰去歲剿匪負傷至今傷痕猶在久爲上峰所贊許今何君因剿匪出力竟由分隊長提升中隊長今後通化警官定必互相鼓勵全縣警政亦必日見起色也

瑣聞

△**大戲園又復活**（通遼）本邑自客歲八月因防疫關係各娛樂場完全停止營業今已四逾月矣伶人的生活困難萬狀屢向當局請求未得允許近以瘟疫絕滅特令各娛樂場照常開業以興地面南市場大戲園已遵令開演二日看客非常衆多甚爲熱鬧云

△**飯莊營業興盛**（通遼）本邑迎賓樓飯莊在北市場開設六年之久向爲紳商各界宴會所該商抱薄利主義菜價所以便宜選用上等廚師菜味所以鮮美加之該經理人馬慶豐氏少年精明禮貌周全凡顧客不分貧富貴賤一律招待而上下人等受該經理之指導亦極和靄待人是以終日高朋滿座顧客盈門大有人滿之患近以新年已過各種酒席宴樂又行酌量減少價目以便顧主想必更爲興盛矣

△**耕牛被賊偷啦**（本溪）縣一區管界奚家堡子村住戶奚玉春家中於昨晚深夜十二時許飼養之大黃牡牛一頭被賊竊去將拉出大門外某即時驚醒跟踪尾追直追至駱駝嶺地方即踪影不見現正查找云

△**妓女鳳琴逝世**（本溪）縣湖春里三等妓館巧鈴班搭住妓女鳳琴年屆花信姿容艷麗頗爲客人所歡迎詎料染患天花月之六日已登鬼籙矣

△**德記捨平熱散**（瓦房店）康德記大藥房茶莊近因冷冬時節天氣甚暖深恐一般攝養稍弛者傷風感冒今爲免除此種疾病起見特於月之五日起敬送平熱散以爲各界人士解除煩惱查該藥房此慈善不取分文眞大家之福星云云

△**溫塘一興一衰**（北票）本鎮金生泉溫塘執事王廷珂性質和平手續完善該塘室宇整潔待遇客人周備以每日高朋滿座事業興隆同合池因而大受影響以致客人如天際晨星寥々無幾因入不敷出年前結束一切已行倒閉行見金生泉金光蓋地生財有道泉源不竭蒸々日上矣

△**少婦因何輕生**（本溪）縣一區太子河沿村小峪溝住戶左萬金年十五歲前曾訂聘海城范先功之女十七歲爲室於本年陰曆九月間迎娶過門平素夫婦間尚稱和睦忽於昨因煮早飯稍微較硬被夫呵責以致夫婦發生口角而該左范氏遂萌厭世之心乘家人不備即懸樑自縊身死待家人知覺時已救之不及早就玉魂香消名登鬼籙當經左家報告官方前往檢驗驗該婦何竟輕生乃爾究因是歟抑另有別情歟

△**西關小綹眞多**（鐵嶺）本邑是出產糧石的地方所以夏天的時候街上的人很多買賣家的買項也不好每逢秋末的時候糧車多上買賣家的賣項也好街上的人也多可是利用時候的小綹借人多的時候也施其妙手每天街上丟油瓶的大車失大鞭的車夫也不少西關大車店的各家短皮襖的少行李的時有所聞被小綹偷去馬籠頭二個進城趕集的車戶們注點意吧

△**洋灰公司招股**（遼陽）邑創設洋灰公司一案惟本邑應當應募三百股奈因商民奇緊金融滯塞故僅以瀋海鐵路之股票七十五股抵作一百五十股已經縣公署電知實業廳民政廳存案云

△**表兄姦拐表妹**（赤峰）老府東坤兌溝住戶宋廷有者家道小康有女名姝年已二十一度姿容雖皎體態可憎早經媒妁繫足於某姓不意於三年前竟與其姑表兄王彤發生曖昧陳倉暗度已爲家人所盡知王某年二十七歲爲其舅家護院傭工宋某知情急催媒妁來娶該女聞知急攜王彤女扮男裝持細軟等物假衛團之袖章潛逃來赤秘居於太平街雙度甜蜜之生活已享有一月之幸福不想好事多魔竟被該女之表叔余某偵知急報告女父宋某來赤找獲勸誘該女回家該女竟誓死不返事出無計即報警警局轉送縣署訊辦

△**河套畫棚林立**（縣邑）西門外舊街下坎乃係小淩河枯乾餘址一到每年的冬季有許多小販在該處蓋房子出攤床作種種買賣以度殘冬的歲月近來各商販們的營業是很興隆的現時將到舊曆年啦以致行人如鯽擠々不絕就中以年不可缺之畫棚子現搭成了八九個啦懸畫棚壁非常的美觀一般參觀者不絕於途購買爭選擇優各棚營業亦是很好的呀

△**恭送漢醫匾額**（錦縣）縣公署行政股々長孫明軒氏之次公子宏訓現年總十一歲在城中某學校念書功課是很好的突於去夏六月間受了外感傷寒及痧疹之症日急請北街扶元堂漢醫士李翰卿先生給方吃藥一劑即見功效連服三劑病勢霍然大好如初啦孫氏闔宅感李氏妙手活人之恩遂製木質大匾一方文曰「著手成春」富於月之四日鼓樂喧天的恭送於扶元堂即懸中門是日前往道賀者很是多呢

△**商號結團賀年**（開魯）本邑乃係邊塞地區人民習慣過舊曆年以至過年時大小商號均行放工休息及初一日結團祝賀於今春滿洲國成立以來凡百更新王道政治商民安居樂業前屆陽曆新年時商號預備過年應用之物品會誌本報於新正月一日午十點許邑之商號結團祝賀年互相恭賀以東西行均歡喜樂樂無不喜形於色從來我們境無有此種之盛況云

△**憲兵隊長歸任**（開魯）日憲兵隊長竹之內氏前因有要公隨茂木司令去通遼會誌本報於月之五日午後一點乘汽車返來降車即赴本部休息云

△**商號均換新帳**（四平街）本埠道東各商號舊在民國時代均於舊曆年關更換新帳相沿陋習遍以滿洲國凡務趨新故奉稅局命令於新曆年關更換新帳云

△**李醫堪稱國手**（四平街）本埠有張慶生者甫年卅四歲因患頭疾纏綿數日每一發痛輒致昏迷飲食俱廢經醫治均無效果嗣經李濟春醫士着手診治未滿一旬病魔全退恢復如初似此妙手回春眞不愧世之扁鵲矣

△**竊賊罔費手術**（四平街）本埠道東有紀夢白者夫婦度日家道小康於昨七號夜一點鐘忽來挖窩手二名正在大施手術之際張某忽然驚醒知有挖盜大呼捉賊及隣近聞聲咸集賊已遠竄査其西北牆隅已挖有深窩幾乎要透矣

△**水夫失足墜井**（四平街）月之四號有水夫張飛慶者晨起擔水因井邊路滑誤墜井內大呼求救嗣有同行王某見狀以繩繫出該已灌水數口神精昏迷幸未斃命云

再版又三版

本書每部內附自動共益票奉贈購者諸君利用此票則 **不費分文可得此書**

仿元人繪畫 三國演義出版

本社特覓善本之三國演義、並請名畫家繪圖、逐圖插入文中、現已印成發行、茲將其特點畧述如左。

●特點（一）本書圖像悉仿元繪、與近代坊間刻本之繪圖、逈不相同、盖因日本內閣文庫藏有元刻三國志平話一部（此書今祇二部一部尚在中國）其中所繪圖像、與今日流行之演義刻本、頗多懸殊觀圖中人物服飾器用等等可見今人歷史上之想像較元代實大有變遷此書既爲稀世珍籍、本報乃特請日本名畫家香月尙先生依原本逐次仿繪、不爽毫厘、可稱藝苑之佳作不第足供考證已也

●特點（二）原書爲一百二十回、本書所繪圖像則達二百七十二圖、每一回目插入二圖或三圖、較今日流行本之圖像大爲增加、足能引起閱者之興味

●特點（三）本書係裝成一單行本較之一部分裝數本不致有殘缺之弊、且亦便於携帶

●特點（四）本書係用洋裝、書面美觀、關於印刷上、則字跡淸晰、大小適宜、決無傷及目力之虞

定價 滿洲國幣壹元五角
代價先惠郵資不要
倘若掛號外加一角

總發行所 滿洲報社出版部
大連市常盤町二十九番地
（經理部電話四〇三三四番）

發售處

大連沙河口大正通 啓明書社（電話九四二七番）
同 西崗子大龍街 啓化書社（電話五〇三一番）
同 西崗子大龍街 聚勝堂書局
同 西崗子平和街 新昌號（電話三八四七番）
同 西崗街 協源茂（電話五七五九番）
同 得勝街 廣合成
同 浪速町 協茂盛（電話四六三二番）
同 浪速町 中央文具店（電話六五五五）
同 東鄉町 聚勝堂書局
同 連鎖商店街 右文閣（電話三三一五番）
瓦房店 長發祥書房

同 日新書局（電話五五六號）
復縣 天德福書舖
公主嶺 河南 春瑞祥書局
奉天市 鼓樓北 福陞北號（電話三六四〇號）
同 同 同大印書館（電話二七二七號）
同 同 章福記書局
同 鼓樓南 關東印書館（電話二九四三號）
同 軍署大街 震泰報館（電話四二一七號）
同 商埠地南市場 文化廣播社（電話四三五四號）
安東 財神廟街 宏文書局
吉林 河南街 裕興書莊（電話七五八號）
同 同 萬順德書莊（電話六六七號）
同 河南街西頭 成文書局

新京 大馬路 德和義書局
同 老德和（電話三三五二）
同 北門外 同文書局
哈爾濱 道外 極東派報社
同 道外 震東報社
江省泰安鎭南大街 德盛利
延吉東大街 新文書社（電話十八號）
鐵嶺西門裏 新華書局
遼陽城內東大街 源興仁（電話二六七號）
同 二道街 蘊平書局
營口 永世街 亞州派報社（電話一三七三號）
鄰子嶺 西街 仁術堂
（[illegible]報分社）

君患肝火否
我有潤腸丸

肝火中燒、最易激怒、世人往往因小不忍而亂大謀者、由於憤怒、實由於肝火

君有肝火否、盍服第威德潤腹丸以平之、藥料完全植物質、毫無刺激作用日服二粒、肝氣不作、祝君前途更多勝利

價格低廉祇售兩角

第威德
潤腸丸

各大藥房均有出售

天橋牌的香味
不必過於誇張
怎樣美妙
不過吸了覺得
有一種美感……
一種難以形容
的美感……
使人精神上感
到異樣爽適

天橋牌香烟

A-104

瀋陽中國銀行廣告

敝行現創辦山東河北（即直隸省）兩省各縣鎮滙欵除有敝行地點外其餘各處或委託商號代理或由各地敝行就近向郵局轉滙均可辦理如承　賜顧請逕向關外各地敝行接洽可也

再關外各地距離敝行較遠之處對於前項滙欵亦可通信委託代辦請向當地滿洲中央銀行或郵局購買滙票（滙票須寫明奉天中國銀行收以免遺失）連同致收欵人原信一併掛號寄下敝行當即代取隨時轉滙并將匯欵收據寄還應收滙水即於滙票內扣倘有手續不明之處如承　函詢自當隨時奉答

贈送五千盒

萬試萬靈

補品大王

龜齡機

龜齡機裝在美麗金盒內

『龜齡機』是專治男女腎病的新藥、是男女愛情中秘寶、缺少兒女的仙丹、返老還童的寶筏、其配製原料、純用青春動物之生殖腺甲狀腺、睾丸等配以高貴藥料所製成、故效力絕大、萬試萬靈、以復經衛生試驗所化驗、特許專賣

◎龜齡機主治的病症

男子腎經虧損、生殖器發育不全、精力疲憊、性慾減退、性交不能、陽萎、遺精、精虫過少、（不種子原因）記憶力減退、腸胃虛弱、消化不良、女子經脈不調、交接快味缺乏、子宮寒冷久不受孕者

◎龜齡機養身固精之奇效

『龜齡機』具有極大滋補力、甘一盒之效力、遠勝中國參茸一斤、故凡吸鴉片者老年衰弱者、青年腎虧者、均宜速服

『龜齡機』又患早洩病、男女間快味缺乏、此藥有滋補眞陰鞏固玉關之力患者速服、無不立愈

◎贈送◎

本藥在東省發行三週紀念特提五千盒、作爲贈送東省人士之用以昭效力、而便推廣照以上定價在代售處凡購買龜齡機一盒者即贈半打、購一打者、即贈乾龜齡機半打、多者不贈

瀋陽鼓樓西西藥總批發店
金城大藥房
外埠函購欵先匯寄費在內即代寄上不悞郵票十足通用洋

各地贈售處
▲營口中西藥房▲安東瑞祥泰▲長春中西藥房▲哈爾濱環球藥房▲哈濱華美藥房▲江省五洲藥房▲本溪濟生醫院▲洮南德慶仁▲鐵嶺和發久▲遼陽義和堂▲千金寨信仁堂▲大連同德藥房▲大連華西藥房▲四平街天德堂▲吉林五洲藥房▲大連德記全棧▲吉林中西藥房

總批發處
瀋陽鼓樓西西藥成藥原料批發店
金城大藥房啓

大連

應將子女等急速種痘 免得天花病而死

防傳播撲滅毒菌不準拋棄屍體 警察署自給種痘市民等趕快去

自去年入冬以來、因天候之不調、寒暑不均、各種惡疫多乘虛而來、就中尤以天花之惡疫爲尤甚、若發生天花者中、十分之八九、爲滿人、而又屬多未曾種痘者、有此種原因、凡罹得天花的人、凡未曾種痘者、大半皆因此而犧牲、如寺兒溝地方一帶低級生活者之發生此天花者爲更多、在去年十月末到十二月末之兩個月間、發生八十餘名、其中死亡者、亦在五十名左右、彼罹天花病之家一經報告官署、由官給施以大消毒、病者即送入大連療病院治療之、死亡則於消毒之後、官署以火葬處置云因此之故、彼低級生活無知識者、乃相率以發生天花病報官爲最可畏之事、又漢醫方面治療之下、亦多爲之秘而不宣等等、故一經發生天花、即行秘密、甚或遷地療養、總以不官、可免去若干麻煩等等、有此關係、所以寺兒溝一方、多有將由天花而死者的幼兒、拋棄荒山野地、因其如此拋棄、致更得廣行傳播、所以去年冬以來各處天花患者

更最近在香爐礁海岸、有拋棄因患天花而死的男子屍體、沙河口警察署司法刑事、八方搜查、卒將其犯人逮捕、得依法懲治之

對此事據大連警察署衞生當局之所談者、發生天花患者、並非犯了極大罪惡因、恐其廣行傳播、從事消毒、更行收容其患者、以撲滅其毒菌爲目的、何以爲可畏之事、如拋棄屍體於遠地、不但其本人犯法、即以此屍體之拋棄、因而傳染及各地、擴張其病區至爲可畏、故希望一般人對此天花之發生者、要即報官署、如其事主不肯報官、其鄰人亦可得而代報之、官方當以完全的方法消毒、以撲滅其微菌、而可免其傳播也

大連警察署、在去年十二月初旬、曾有臨時的種痘、茲者鑒於此天花的猖獗情形、大有日甚一日者、故自十日起、在該署醫務室、再施種痘三日、即

一月十日上午十時到下午三時
一月十一日、同右
一月十二日、同右

於十日晨十時、已有多數的日滿人抱男携女、前往求爲之種、在上午十二時以前到署者、亦爲五六十名、而其中以日本人爲多數、故大連警察署衞生係、山田部長謂當此春初、正爲各病傳播之時、種痘一事、乃一般父母愛其子女的、最大的任務、即所謂生有子女、希其很好的長大成人、在此惡疫流行的時候、是應急速的給其愛兒種痘、以免傳得之時、受多大的麻煩、甚或因病重而致死亡、比較之下、種痘本極小的事、或到病院、或到警察署施種、如不種痘、而致其愛兒死亡者、孰輕孰重、可以瞭如指掌、幸一般滿日人士有子女者、在十一十二兩日間、速到大連署醫務室種痘可也

本來這個種痘的事、爲市民個人應自動去化錢求種的、在文明都市、有警察署等官署給無料種痘、是何等的便宜、如仍以爲種痘爲可畏、是不當愛其兒女者、而送到死地者、幸一般有子女者從速到大連署去種痘爲要

若自新年以來、發生的天花患者、及即死亡者、已爲十數名之多、十日又發二名、均爲未曾種痘而死亡者

△千代田町三番地之二號高榮子年二歲、五日前發病十日上午七時死亡

△汐見町一番地百四十一號陳鴻章(二歲)亦於十日上午五時死亡、發病六七日

此外在九日有景山(火葬場後)于五番地榮園子內李君明(三十歲)長子鷄兒(二歲)發生天花死亡、李君明本人亦發生、現收容於大連療病院治療之中

船客患天花

爲免傳染他人 將船大加消毒

本埠天然痘、於去年冬季殊甚猖獗一時、後經各警署衞生係、施行數次種痘努力防範後、始告減輕、孰意今春以來、痘奶又施魔手、播傳痘瘡、加害民衆、自元旦迄今大連警署管境達十數人、沙河口警署管內、亦有五六人、小崗子警署管內、因國人居多數、雖有患痘瘡及其其他諸傳染病者、亦不肯報官、皆因報官、不但大事消毒、且即送往療病院隔離、所以由表面觀之、似無一人患者、如前市內東山町居住之山東省人、孫玉亭因家中小兒患天花病死、一因無錢理葬、二因報告警署大事消毒、頗覺厭惡、遂用被包、扔於市外香爐礁三區一百一十九番地路上、後被大連署司法係刑事探知、帶至署內嚴重審問、自供不諱

又於八日午前八時入港之永利號船客、周震堂(二十二歲)經海務局檢疫、査明眞性天花、後命該船繫留於寺兒溝海務局檢疫所、將該船大行消毒、以免傳染他人

船客竟投海自殺

航行天津的定期船天津丸、五日由大連出發、六日早朝在大沽臨時停船中、發見一等船客新京四道街、中央陸軍訓練所軍官候補生、新志超廿五歲、突於船內失踪、經差役發見後、一方急行搜査、一方檢查室內的遺留品等、見有遺書三封、判明係在六日午前一點半頃、在沙疊田島通過中投海自殺、至其自殺原因等、一概不明、目下正向新京及其他各處調查中

赴新京參加 支部理事會

張邵兩會長 十日晨北上

爲參列日滿實業協會滿洲支部理事會、大連市商會長張本政氏(協會副會長)會長邵慎亭氏(協會理事)監事龐睦堂氏代理劉煥彥氏、囑託王錫廷氏等、一行於十日晨九時乘大快車北上、赴新京支部會議、於本日(十一日)上午十時在新京大和旅館開會、閉會後張會長等、當於十二三日返連云

由滿鐵提示整理

關於合資會社連鎖商店之整理更生策、由商店方面奔走數年、而滿鐵方面、亦爲重要懸案、經商工課研究中、愈將整理改組連鎖商店成爲滿鐵案、決於本月末、通過重役會議、由滿鐵方面、提示於商店方面、着手整理、至於其要旨、即將現在之合資會社解散、改組株式會社、關於改組株式會社案、至於昭和六年十二月、由商店側關於組織變更案之旨書、和理由書、向滿鐵陳情趣

組成團體聯絡移動的 高買犯被拿獲

沒收許多物品主犯逃上海 水署電告各地官署搜餘黨

據海路交通咽喉的大連水上警察署、向來對於密輸鴉片犯、及其他等不良份子、嚴加查拿、極有顯著的功績、今對國際的高買犯人、沒收的贓品、竟推薦水上署的司法室中、若錦紗、絹綢、及帽子、皮貨等、多係在大連市內、各有名商店、如三越、幾久屋、鈴木、浪華、柳屋各家高買的貴重品、據經逮捕之犯人供述、始得判明其眞象

當客臘廿七日、乘奉天丸欲向上海逃避的林聖仁、曾持有一大包裹、且名係婦女所用之物、水上警署、谷本刑事、認其形踪可疑、遂將林逮至水上署、經嚴重鞫訊後、自供其罪狀、並述及共謀的犯人姓名住址後、即派刑事隊、將往在小崗子福星街、主犯林新吉宅園住搜捕、不料聞風早逃、刑事等敗興而返、其後明偵暗訪、探得從犯等、陳和祥卅三歲、何喜來廿六歲、吳經清卅九歲、於卅日由奉天來連、於是密佈警網、卒將三犯人拿獲到案、又新發見在大連各大商家及在奉天各大商家、所高買之大宗貴重品、繼經連日審詳之下、所有罪狀、全部判明、據供主犯林新吉、分散部下於大都市、專作高買事、內部的組織、極其周到、移動聯絡、到處有人、若日本、朝鮮、滿洲、中國等地均有餘黨、並謂在奉天彌生町四番地、丸太洋行樓上、以五十三圓的房租、沒有事務、前後向上海運送贓品三次、價值三千圓、主犯林已向上海逃走、現存在管轄內各地之餘犯、已電告各地當官署搜捕中

令人可威怕的火 應加特別注意

燒燬財物甚至死傷人畜 過去五年火災損害回顧

俗語說、星々之火、能燒萬貫家財、這話眞正不錯的、我們來考察大連市每年的火災、極其勵害、茲據昭和四年到昭和八年間的、每年的平均因火災而發生的損失約在金三十五萬八千七十二元三角八分、失火的戶數、則平均每年爲百六十三戶强、每年之次數爲二百十六度弱、五年間的總次數爲一千零七十八次、除去財物的損失外人畜因火災而致死傷的數、如下

△昭和四年、民衆死八、傷五、消防人員、輕重十七名
△昭和五年、民衆死三十四名、輕重傷十名、消防人員輕重傷十三人
△昭和六年、民衆死八名、消防人員輕重傷十二名
△昭和七年、民衆死四名、輕重傷十五名、消防人員輕重傷五名
△昭和八年、民衆死四名、輕重傷二十名、消防人員輕重傷六名

此五年的中間、共燒死四十八名、負輕重傷的百二十五名之多、如此觀之、火災之可畏、與火事的要小心、眞是令人戰々兢々的去加意防範的了

關東廳當局、特在大連市設消防署、購置最新式的消防利器、並每年有數次的防火宣傳、其用心周到、一般市民於自身上的利害所關、更要進一步的去小心豫防才是道理呢

在大同三年的起首、消防署即於六日舉行消防初出式、作防火的宣傳、茲再回顧大同二年大連市的火災度數、及其損失數目如下

一月、二十四次、損失二萬四千元
二月、二十九次、損失七萬八千元
三月、十七次、損失六千元
四月、二十一次、損失二萬一千元
五月、十二次、損失六千五百元
六月、七次、損失五萬三千元
七月、七次、損失三百元
八月、十一次、損失二千七百元
九月、十四次、損失二千三百元
十月、十二次、損失七百元
十一月、十九次、損失二萬四千二百元
十二月、二十七次、損失一萬五千元

此外有山林野地火災五回、船舶火災一次、損失百元左右

再考之大同二年度火災的職業種別表如下、其中最多者記之如下

飲食店十一次△無業十一次苦力九次△雜貨商七次製藥業及店員各六次△滿鐵、病院、運送業、木匠古物商、料理店等各五次△錢業、肉舖、洗衣房滿鐵社員、建築材料商、會社職人、屑物商等各四次△油坊業、舊棉花業、人力車夫、建築業、成衣業、特產商、鮮果商馬車夫、等各三次△其他二次一次者五十次

再考火災之發生時間、則以下午一二時爲最多、再列表記之

上午八九時八次、九時十時五次、十時十一時九次
下午一時十一次、下午二時十八次、三時七次、四時十六次、五時十四次、六時十五次、七時十二次、八時十一次、九時十二次、十時十一次、十一時七次、十二時九次、上午一時三次、上午二時六次、三時三四次、四時五次、五時五次、六時二次、七時四次八時三次

總之一般市民、要對於災火的防範上、去加十二分的小心、使永久不發生火災、更對防火上的設備、也要完萬一失愼、即可得自家撲滅而免其成爲燎原之患、方不負官公各機關、努力宣傳防火的苦心啊

三起搜查願

收房租的橫領 老婆丟了漢子

有原籍山東省福山縣、現住市內平和街、番地不詳之劉道盛、年三十歲、於客歲舊曆七月、受市內入船町一番地第十四號居住之姜子恩五十六歲委託、在市內榮町一番地居住之張文宗處、索得房租小洋八元一角、林惠茂處索得小洋兩元、王宗山處小洋八元、于萬盛處小洋四元、共計二十二元一角、孰意將該租款領收後、竟不交給姜子恩、心想橫領、姜某嚮前追討數次、不但不得錢且人影不見、所以憤恨之下於九日繕具搜查願、求警署急爲搜捕懲辦

又市內近江町二百一十五番地、田部井房產事務所主人岡部井定雄、向大連警察署提出搜查願、事爲該處收房租員、原籍日本鹿兒島人、山崎友治年二十歲、於日前往市內某處收房租、孰意收得金票四十餘圓、持之而逃、不知逃避何處、所以田部於九日繕具搜查願、求警署查拿

又市外石道街東部四區八十番地、居住之王姜氏、因其丈夫王鳳文年二十六歲、於本月七日午后由家外出、迄今未歸、其妻王氏、心頗不安、晝夜掛念、甚至忘寢廢食、恐有意外不測、遂於九日向小崗子警署、提出搜查其願、求警署代爲查找、聞主人身高約有五尺四寸、瘦

驗、癮之

乘客未受傷 自動車壞了

撞在路旁樹上

有旅順儉與自動車行鄒一儉所有之旅字一八二號客車、司機者原籍旅順管內黃泥川人林姓、於八日十點前後、由旅順載客數名、向大連驛駛、不幸駛至常盤町廿九番地、司機者因道路降雪、一時荒忽、撞於電車軌旁栽植之槐樹上、將支樹桿撞斷、車翅車前之防觸器、水櫃、車輪等、均撞壞、前玻璃亦大碎、幸乘客和司機者、毫無傷害、直至九日午前十時餘鐘、始將該車用該行之貨物自動車、拖送伏見台共合自動車修理工場、大事修理、這場損失、約許百餘圓始能復舊、一般司機者可不愼乎

計畫在早苗小學校附設乙種工業

市決定緩和入學難對策 小川市長向關東廳陳情

大連市學務委員會、於九日午后一點半、在市役所會議室、開會出席者、有小川市長、高塚、森川、恩田、山口各市會議員、丸山、大連第二中學校長、重松早苗學校長等

當經協議工業學校新設、創除豫算和入學難、緩和對策之結果、兩三日中、小川市長赴旅、向關東廳請願左記之趣旨

一、爲應急策將早苗高等小學校、併設乙種工業學校(三年卒業)首先收容二百名漸次獨立
一、第一第二、中學校、各增設兩個學級增加二百名

聞學務委員會、對右之請願聽取關東廳當局意向後、再續行開會、此間擬招集關係方面、組織期成會、交換意見云

大連市民第四回 戶外的運動日

定於二十一舉行

大連市民第四回戶外運動日大連民政署、滿鐵、並市役協辦、共同主催、於本月廿一日舉行、關於舉行方法、及其他等事、特於十日午后一點、於市役所會議室、協議所行事項

考試消防手補 於本月十七日

關東廳因消防手補要缺員、所以定於本月十七日、在大連消防署、施行消防手補試驗、今將招考細則錄後

一、年齡 二十歲以上三十歲以下品行端正身體康健者
二、學力 公學堂卒業程度
(一)能讀普通中國文且能譯翻日本文者
(二)能作簡易日本文者
(三)能會簡易加減乘除算法者
三、如左記該當者決不採用
(一)受過禁錮以上刑罰者
(二)受過賭博罪刑罰者或受過懲戒處分免職後不滿二年者
(三)身分不相應之負債者
(四)吸食阿片者
(五)素有酒癖或暴行癖者
四、應試者須於考試當日(即十七日)午前八時以前繕具志願書和履歷書各一份、自已携帶鉛筆小刀或萬年筆、到大連消防署
五、志願書須添附最近脫帽上半身像片、居住證明書且須於像片背面詳記住所氏名
六、待遇 於練習中月薪金票二十五圓以上漸次昇薪並發給宿舍官服但有自動車運轉手、木工鐵工等特別技能特給二圓以上三十圓以下特別薪俸
七、採用者之出頭日時集合場所、函知現住所、不及第者即不通知

法院事項

△起　訴▽

△原告 滿洲銀行被告羅正喜外另一名請票據金九百五十圓、又被告于長新請求票據金七百五十圓、又被告劉源清請求票據金一千七百圓、又被告張守清請求票據金一百二十圓(十二月廿六)

新設提莊部
一樓 各種毛衣八折
二樓 絨緯緞 閃花緞 六扣
眞毛葛 七扣
上海綫呢
大宗皮貨八五扣(附設二樓)
大連奧町五五番地
德泰百貨店
代表電話四一八七(十二)

歐美直輸出入商◎得寶火柴滿洲總代理店
永大煤油公司
比須町一六一八 二六四七番
◎戰鬪艦牌煤油 ◎双喜牌煤油 ◎各種東西煤油 ◎各種汽油
◎各種馬達油 ◎各種機械油 ◎美金牌葡萄乾 ◎象印西藏紅花

鄙公司自創銷戰鬪雙喜牌二種煤油以來多蒙吾滿洲民衆所贊揚不但物質優美而且價格從廉頗受一般顧主之歡迎茲近查有無恥之徒以戰鬪二字假冒敝公司(戰鬪艦)之商標欺騙商民以圖漁利敝公司有見如此故特登報聲明以免顧主受其愚騙凡顧我者請認明永大商標爲記恐未週知特此聲明

大連市西通六十四番地
王仁眼科醫院
電話六七五二號
地址在常盤橋西廣場電車道中間路北便是

機會
△新到名醫 內外兩科有病不治如同養虎不要脈禮趁此機會快來治吧
大連西崗新開大街 德記同棧大藥房 總理康盡忱 呼出電話六九七五
長期大賤賣 藥眞價實 支店大連劉家屯 德記老棧藥房

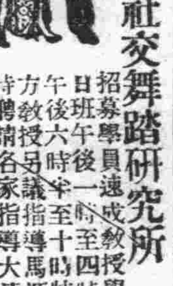
大連社交舞踏研究所
招募學員速成教授學費從廉
日班午後一時至四時半夜班
午後六時半至十時特別及遠
方教授另議指導馬源昭及隨
時聘請各家指導大連市惠比
須町一七六

大連
同聚福百貨店
皮貨特別賤賣
提莊嗶嘰照碼七扣
西崗街一三一番地
電話 批發部 二一三二六番 門市部 七六五五五番

廣告
本工場專造各種玻璃器具料盃料碟紅大小瓶類坐掛罩燈一概俱全零售批發定期不悞倘蒙惠顧不勝歡迎
地址大連市榮町二番地(即西崗東關街鐵道北)
南滿洲硝子會社
電話五七四〇番

五淋新藥發賣
班剤爲大阪醫科大學醫學士福原正義先生所創製爲慢性急性五淋之新藥一經服用確能立奏效果
一盒 得利格諾賓 (Dorigon obn)
(五日分金一元五角)
(十日分金三元)
總發賣元 日本橋藥局
大連市信濃町四十四番地
電話八三六二番 振替大連四四九七

日基督教青年會
設商業簿記講習會
設立三個月現已報名
敷島町日本基督教青年會爲涵養商業人材起見、定於本月十五日起、至四月十五日止、以三個月間、開設短期商業簿記講習會、商業簿記之大要、以日語教授、入學資格以公學堂卒業後有同等學力者、爲合格、學費全期七元、講師爲高同高等商業學校卒業者、對於教授方法、極有經驗、卒業後發與修了證書、且對於該等入會學生、並與減額電車票、教科書爲簡易簿記、定價一元五毛、市內大阪屋號書店發賣、入學報名及會費則交敷島廣場日本基督教青年會云

謝春華醫院
徐榮院長
鄙人漸次患病及內人迭次染恙均荷徐院長迅速治愈謹此誌謝並介紹該院優良之內容▲內外婦孺各科均極精妙▲晝夜診察▲住院便利▲尤善戒除鴉片
▲院址大連西崗東關街電車站旁 ▲醫院電話七五七二
金念曾謹啓

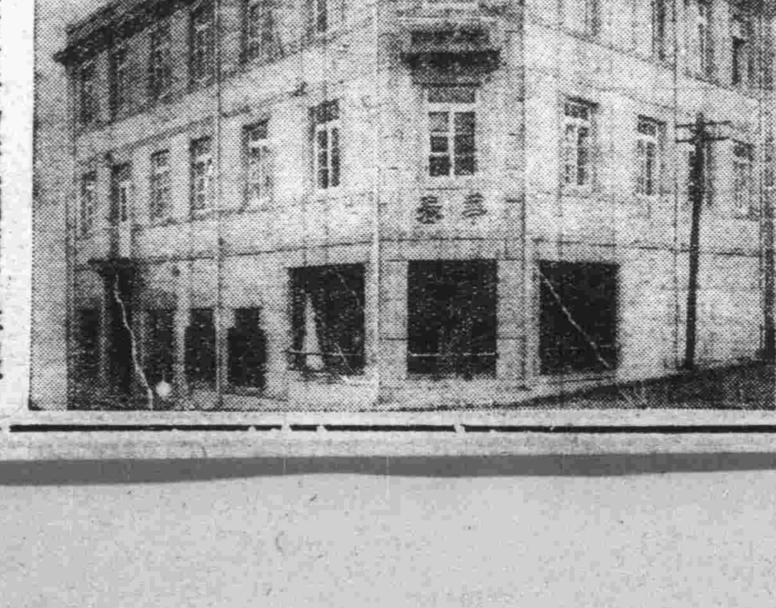
添蓋三層樓房清潔寬濶備有洋服戲粧任客採用
大連市平和街六番地、電話八六七二番
新築落成
歡迎來賓
大連華春照像館

穿洋服諸君注意!!
本號在連十有餘年、新洋服材料花樣時新、由上海請到技師、諸君欲穿英國呢絨
向來販賣英國呢絨、覺達一千餘種之多、洋服手工精上加精、請到敝號參觀選擇
大連市監部通
升昌祥洋服呢絨店
電話二一七五五番

招租廣告
茲有機房及工場各壹處坐落劉家屯秋月町四五番地即東鄰俱樂部舊址合計百餘間內外寬濶清污水道電燈泉井防火水機俱各最合乎工業商鐵工廠織布廠精米所製材廠燒鍋染坊等用並有意出讓若有願租買者請速接洽 對於租價非常低廉
大連王陽街二番地
代表者 雙成和
電話九七一三番

滿洲報大連總派報處

啓者鄙人久蒙遠近紳商各界格外關垂易勝銘感今又承滿洲報社委以大連總派報處長之職誠恐才疏學淺不堪勝任深望新舊兩方援助是爲所懇詳將外勤人員氏名列後新各界注意焉

外勤經理 王君一
外勤派報 韓岡潤 宋秀岩
收款員 唐有忱

處長 唐潤之謹啓
大連市三春町 長電話九四五六番

本社啓事

逕啓者茲委任唐潤之君爲大連總派報處長嗣後各界如有訂閱報者希與唐君接洽可也此佈

經濟

特產市場仍一齊返騰
鈔票復轉呈堅挺
倫敦紐約俱縮標金情尚不惡
滙兌中美日美續縮英美返提

據本報十日專電、海外市況倫敦大條、期現俱縮、現貨十九便士十六分之一、期市十九便士十八分一、紐約亦縮爲四十三仙四分三、孟買不動、仍爲五十四盧比、各國滙兌、中美落廿五仙、爲卅四弗十二仙、日美落廿五仙、爲卅弗五十仙、英美提高一仙、爲五弗八仙四分三

據昨塲傳說滿洲國政府一齊有回買之風、觀此情形、定有一喜一憂、令人頗堪注目

本埠鈔票呈穩固狀態、查十日前場開盤後、現市一千一百五十六元、仝一百萬元、近期一千一百五十八元五、仝六百二十五萬元、遠期一千一百六十元五、仝七百四十七萬元、金票對小洋一一九、三〇、鈔票對小洋一一八三〇、大洋對鈔票九五、七二五云

十日上海電訊、海外材料、鎮靜不動、標金低處、空戶元茂永、略出訂空、情尚不惡

外匯、英美滙無事、東滙交易寥寥、而神戶日美滙兌報縮、市情微虛

特產市場、十日開盤後、因昨塲行市、各貨一齊返騰、以致今晨大豆、北滿帮及日商帮、實勢不動、而華南帮買風雄厚、反漲二分餘錢、尚含强硬氣味、豆餅、大豆行情、亦轉浮動、所以日商及華南帮的、買氣極硬、乃轉强盛、豆油亦因華南帮伸手回買、亦轉强硬、高粱買賣薄弱、亦表堅强的情況、總觀全塲、各貨仍表返騰不弱的情形、查觀現貨大豆、安成數、齊隆四十、豐年二五、日清二十、油坊二一五、共妥成三百餘車、油坊時下多買現豆云

省令查報舊借欵

遼陽縣公署頃奉省署令飭、將舊有借欵、詳細調查、按照明細表塡列呈報、藉謀縣財政確立之基礎、秉定整理之辦法、斟酌情形、或當減免、或有合同、均應按照下列之明細表塡報、或抄原件、以便攷核、而資整理、其明細表如左(一)貸欵機關(二)貸欵年月日(三)貸欵額數、(四)償還額數(五)現欠額數(六)擔保物件(七)貸欵理由

商情

本埠特產（十日前場）

		開盤	收盤
▲大豆	袋	三、三三	三、三六
	一月	三、三三	三、三六
	二月	三、三六	三、三三
	三月	三、三一	三、三六
	四月	三、三三	三、三九
	五月	[illegible]	三、四一
▲豆餅	現貨	一、〇六〇	一、〇七五
	一月	一、〇七〇	一、〇八〇
	二月	一、〇六五	一、〇八〇
	三月	一、〇六五	一、〇八〇
	四月	一、〇七五	一、〇八〇
▲豆油	現貨	八、五五	八、六〇
▲高粱	現貨	八、四〇	八、五〇
	一月	八、五〇	八、六〇
	二月	八、五〇	八、六〇
	三月	八、五〇	八、五〇

本埠特產（十日後場）

		開盤	收盤
▲大豆	袋	三、三三	三、三七
	一月	三、三三	三、三三
	二月	三、三九	三、三三
	三月	三、三四	三、三六
	四月	三、三三	三、四〇
	五月	三、四一	三、四一
▲豆餅	一月	一、〇八〇	一、〇八〇
	二月	一、〇八〇	一、〇八〇
	三月	一、〇八〇	一、〇八〇
	四月	一、〇七五	一、〇八〇
	五月	一、〇八〇	一、〇八〇
▲豆油	現貨	八、五五	八、六〇
▲高粱	現貨	八、四五	八、五〇
	一月	八、五五	八、六〇
	二月	八、五五	八、六〇
	三月	一、一六五	一、一七五
▲大豆（袋）	現貨	一、一六九	一、一七五
	一月	一、一七七	一、一七八
	二月	一、一七八	一、一七八
	三月	一、一八〇	一、一八〇
	四月	一、一八四	一、一八二
	五月	一、一八四	一、一八四

本埠錢鈔（十日前場）

▲大連鈔票	
現貨	一、一五六
成交額	一〇〇萬
高	一、一五六
近期	一、一五八、五
成交額	六二五萬
高	一、一六〇
遠期	一、一六〇、五
成交額	七四七萬
高	一、一六二、五

本埠錢鈔（十日後場）

▲大連鈔票	
現貨	一、一六〇
成交額	二〇萬
高	一、一六五
近期	一、一六三〇
成交額	三四三萬
高	一、一六四五
遠期	一、一六七五
成交額	三六〇萬
高	一、一六六〇
成交額	七四七萬
高	一、一六二五

時間	鈔對金	鈔對洋	金對洋
十時	一、一五九五	一、三六二五	一、一九二五
十一時	一、一五八五	一、三六三〇	一、一九三五
十二時	一、一五八〇	一、三六二五	一、一九四〇
二時	一、一六三五	一、三六四〇	一、一八九〇
三時	一、一六三〇	一、三六二五	一、一八九五

電報滙兌（十日）

倫敦銀塊	一九便士十六分一
同期市	一九便士十八分一
紐約銀塊	四三仙四分三
孟買銀塊	五四留比〇分〇
英美匯兌	五〇八仙四分三
日美匯兌	三〇弗五〇
中美匯兌	三四弗一二

▲美棉

月	
現貨	一一仙九〇
一月	一一仙六九
二月	一一仙七六
四月	一一仙九二
六月	一一仙〇七
八月	一一仙二五
十一月	一一仙四〇

▲印度棉花

奔哥爾	一七八盧比
布牢其	一九六盧比
奧姆拉	一四二盧比

▲神戶匯兌

	賣	買
日美	三〇弗四分一	三〇弗八分五
日英	一志二片四分一	一志二片三分五

匯豐掛期（十日後場）

匯布	一一〇元〇〇
英匯	一仙令三便士八七五
美匯	三三弗六二五
▲上海標金 開行	六九〇元〇角
最高	六九〇元八角
最低	六八九元一角
收盤	六九〇元一角
▲上海外匯 東匯	一一一元七五
英匯	一一二元〇〇

商品市場（十日前場）

	月		
▲大阪三品	一月	一二、三〇	一二、〇四〇
前塲開盤　後塲收盤	二月	一二九〇	一二〇五〇
	三月	一二、五〇	一二、三〇
	四月	一一九六五	一一九九〇
	五月	一一九〇〇	一一九二〇
	六月	一一、三〇	一一、〇〇
	七月	一一、二〇	一一、〇〇
▲大阪棉花		一二〇〇	一二〇〇

	期		
▲仁川期米	中期	二二、四〇	七一〇
	現期	二二、二〇	七〇〇
	中期	二二、二〇	八二〇
	現期	二二、六〇	八三〇
▲神戶豆餅		二、四	
▲大連股票		二五、〇	二五、一〇

	五品期	豆新期	錢鈔期
▲同短期	一四、六		

商品市場（十日後場）

	月	開盤	收盤
▲大阪三品	一月	一二〇四〇	一二〇〇〇
	二月	一一九〇〇	一一九〇〇
▲東京期米	現期	三二、二五	三二、四〇
	中期	三一、八五	三一、八〇
▲大阪期米	現期	五四、二〇	五四、〇〇
	中期	五二、八五	五二、四五
▲大阪棉花	現貨	一九二〇	一九二〇
	定期	一九〇〇	一九〇〇
▲東京期米	現期	二二、一〇	二二、〇〇
	中期	二一、八〇	二一、七〇
▲仁川期米	現期	二二、二〇	二二、〇〇
	中期	二二、二〇	二二、〇〇

▲橫濱生絲	前一節	前二節
一月	五四七〇	五五六〇
二月	五五七〇	五五六〇
三月	五五八〇	五五八〇
四月	五五六〇	五五六〇
五月	五五五〇	五五五〇
六月	五五五〇	五五五〇

▲印度麻袋	
綠扛袋	一三留比八分七
藍扛袋	一二六留比二分一
匯兌行	八〇留比四分一

北地行市（十日前場）

▲本天奉票對金票	現貨	五、四三三
▲奉天國幣對鈔票	現貨	一〇五、一五
(奉天國幣)	定期	一〇二、一〇
	高	九〇、八〇
	成交額	四一三萬
▲開原國幣對金票	現貨	一一〇、一〇
▲新京國幣對金票	現貨	一一〇、二〇
▲哈爾濱國幣對金票	現貨	一一〇、〇〇
(安東)	現貨	一、五三
	滙兌	一、七二二
	近期	一、五五

	貨	
(奉天國幣) 成交額		三三萬
▲奉天國幣對鈔票	現貨	一〇九、〇
	高 定期	九〇、公
▲開原國幣對金票	現貨	一〇四〇
▲新京國幣對金票	現貨	一〇五〇
▲哈爾濱國幣對金票	現貨	一〇三五
▲安東國幣對金票		
(安東) 近期		一、五二〇
遠期		一、五六五
(小麥)(大豆)哈爾濱	一月	四六〇〇
	二月	五〇七五
	三月	一三〇〇
▲公主嶺錢鈔現貨 國幣鈔票		一〇〇

各地發送量

	大豆	高粱	豆餅	雜糧
▲開原	一八車	一一車	一六車	
▲公主嶺	一二車	一七車	四車	
▲四平街	二〇車	二〇車	二〇車	二〇車
▲新京	一七三車	一二車	一一車	一七車
▲大連	一九〇車	七車	六〇車	四一車

去年滬市商業
貿易入超過鉅資金大量流出
失業人數激增百業多趨衰落

上海通訊、本市二十二年之經濟狀况、處於非常慘淡之境地、金融停滯、失業增加、大衆貧化、購買力非常薄弱、百貨商店、幾無日不減價招徠、營業仍極衰落、不能招致顧客、本年底倒閉廠家及商店、恐不在少數、申時社記者、茲將一年來全市經濟狀態、調查如下

△入超驚人●本年度至十一月份爲止、全國貿易輸入總計爲一二六六八七五零零零元、輸出爲五六一五六二零零零元、入超總額爲七萬萬零五百卅一萬三千元、造成我國歷史上空前之紀錄、由此數字、亦可推知農村破產、工商毁滅之程度、今年輸入之數字中、以美國爲首位、佔百分之二十二弱、英國爲第二位、佔百分之十一强、日本第三位、佔百分之十弱、去年與今年比較、美國仍保持首位、惟日英互有變更

△內債名目●本市爲全國經濟中心、政府所發各項公債、雖經散發全國各地、但事實上仍滙流於上海一隅、以致各大銀行基金、總以公債佔居一部、申時社記者據興業銀行某君告知、自民元以來、迄念二年十一月底止、前後發行國內公債及具有公債性質之國庫證券、凡五十八種、其中計前北京政府發行二十八種、前武漢國民政府發行一種、南京國民政府發行二十九種、發行總額達國幣一七六一一五二七八二元、截至十一月底止、除逐年償還及收回者外、現負總數爲國幣九二四一一二一五一六元、若將無確實擔保之內債、合併計算、其現負總數共爲國幣九八八六二二一七二元、以世界各國比較、我國所負內債、僅及日本之十分之一、適爲日本本年一年度所要發行之數、本不算多、惟以我國人民、負擔能力薄弱、與日本有異、區區之數、已足影響全市金融

△絲廠停工●江浙兩省絲廠共二百八十七家、勉强開工者、僅有十四家、本市估絲廠六十五家、勉强開工者、現僅福倫、永亨兩家、以致全市絲業工人、達六萬餘、失業等於全部崩潰、究其原因、一、世界絲市不振、貨無銷路、二、大衆貧化、購買力薄弱、三、日絲競銷、華絲被擠、致存貨充斥、無法脫售、現政府有組織絲業統制會之議、同業亦有設絲繭交易所之議、以謀挽救、但在此世界不景氣中、絲市恐仍少挽回危亡之希望

△棉紗統制●全市紗廠二十家、被日紗競銷、及岌岌可危、停工者已有數家、政府爲謀挽救起見、已有組織棉業統制會、爲輔導機關、謀根本之改革、但以內地紛亂、農村破產、謀生不遑、購買無力、各地存貨、充斥銀行堆棧、無法推銷、雖屢見起

△麵粉滯銷●本市有麵粉廠十五家、以福新阜豐等最大、綜計每日可製粉十二萬包、用麥六十萬石、工人約萬餘人、現已爲數家停工、即最大之福新廠、大部份亦已停車數月、迄未開工、現開車各廠、亦已粉銷遲滯、僅能出粉之六成、每日約爲七萬包左右、自米麵徵稅、粉市仍無起色、外麥又須加稅、成本因而提高、廠商更有不能維持之勢、最近又傳有一千萬美金麥借欵中、須搭麵粉六百四十萬包、麵粉市場恐又將狂跌、不可挽回、將來此項巨額麵粉輸入之日、恐即爲全市廠商停車之時

△商店廉價●本市商店、如綢緞莊、百貨商店、布莊鞋店等、原有按季廉價之辦法、但本年情形特殊、各商店均以生意清淡、維持困難、雖經長年廉價、仍有一門前冷落車馬稀之嘆、據市商會某要員語申時社記者、本年陰歷年底、商店收歇者、恐將在二百家以上云

△失業增加●失業群衆增加與社會秩序之紛亂、成正比例、現世界(中國在外)失業群衆、僅達五千萬人、而我國之一國失業農民約在一萬萬以上、工人當在四百萬人以上、約合世界失業人民之兩倍尚强、上海爲工商業薈萃之區、失業群衆、亦較內地爲集中、工人之失業者、近五十萬人、此外有職而無工資者、如商店工塲之學徒及支領生活水準以下工資之辦事人員、經營不正當營業之市民等、均一得算爲失業群衆、統計本市一地、當在一百萬人左右

△銀行遞勢●本年新開銀行特多、現全市已有七十餘家、銀行公會之會員銀行、共三十一家、連本屆新加入者合計、各項事業均極萎縮、獨銀行營業、特別發達、其原因、一、內地紛亂、游資均集中上海一隅、二、銀行爲有限公司、股東少負責任、新設銀行、多由錢莊改組而成、以後經營金融事業者、多願組織銀行、不復組織錢莊、但以各工商業不能發達、銀行營業、亦不能獨處繁榮、各行以遊資過多、約在二萬萬以上、無可活動、僅能經營公債等生意、以資挹注、亦其他紗花農產等抵押品、以爲寬限時日、儘量收容、以冀救濟、據銀行巨子林康侯氏語記者、本年銀行界對於內地農村、竭力救濟、過剩農產品亦盡量准作抵押、以期農民經濟之活動、對本市工商業滯銷貨品之抵押、亦特別寬容供獻殊多云云、據記者探查各銀行營業狀况、均有盈餘、尤以中央、中國、交通、上海等數行、獲利較優

△衰落原因●統觀上述各點、不景氣已達極度、生活日趨低落、一切事業、均成萎縮狀態、此中原因、不外一、世界不景氣之影響、中國自不能逃出此整個生活圈之外、二、貿易入超過鉅、資金大量流出、影響全國人民生活、三、國內政治不能統一、經濟滯鈍、四、東四省之淪亡、內地過剩貨品、無銷售餘地、以致工商交困、五、「一二八」之戰、損失數十億之鉅、家破人亡、工商失業、亦爲經濟衰落之主因云

日印新商約起草
開正式結束會議
日綿業團撤回不買印綿案

德里通訊、確認日印會商成立之日却正式會議、五日正午在商務部會議室開會、除刻在旅行中之弗先氏外、雙方代表全體出席、全體於緊張之中、呈現欣喜之色、着席後、首由莫亞長官、簡單的陳述開會之辭、次爲澤田代表起立以莊重之態度報告迄至今日雙方協議之經過並其結果、將經承認之事項原稿、半以演說之語、調明確朗讀、是時全體之視線、全注澤田代表、緊張的傾聽、約二十分始完畢、莫亞長官再起立對之表示同意、於是移入於起草委員會、雙方遂交互握手宣告會議終畢

德里訊、五日之日印正式會議、乃係正式確認辛姆拉會商以來之一切協議事項、並任命起草委員會、由翌六日起即入於起草日印新通商條約草案之步驟、新條約草案之骨子如下、第一項最惠國待遇條項、第二項對於一般關稅率之改正應行協議之條項(將來印度政府提高關稅致通商上發生障碍時、日本政府以提出抗議、本條項即定關於此點之辦法)第三項滙兌變動之諸條項、第四項關於綿與關稅率之條項、第五項關係綿布柯泰之條項、(包含綿布輸出統制上之細目)第六項關於比爾瑪分離之問題、印度新憲法成立、雖比爾瑪分離、但新通商條約仍繼續、即效力亦能普及到比爾瑪、第七項關於由八日起實施之綿布綿花之新條項、第八項關於新條約有效期之條項(迄至一九三七年三月止有效)如上述關於雖貨事項無特別予以規定、但代表團之見解、認上述八項爲充分、又關於第七項係由下列三條項而成、一、日本紡績聯合會撤廢不買印綿之議、二、印度政府減低綿布關係百分之五十、及對於半織生地綿布減少五安那四分之一、三、開始實施綿布輸出之規定、制度對於此條項在新條約非正式簽字以前、由本月八日起實施、決定以議事錄之形式宣言

大阪電訊、因日印協定成立爲協議撤回不買印綿決議之善後處置、特於昨日午後一時舉行綿業團委員會、首由若松書記官陳述日印會商已定於五日德里之正式會議成立之希望、民間方面解除不買印綿之決議等語、對此澤田鐘紡社長及其他之强硬論者有印方先減低關稅爲條件之强硬論、結果委員會鑒於四圍之情勢、諒解政府之意思、決定將此事一任政府辦理、至午後五時散會、又解除不買印綿之決議、必須經紡績聯合總會通過、故擬俟五日印會商成立之電報到達後、即於六日召集總會、將四日委員會決定之撤回不買印綿案附議徵求承認、始能發生效力、在外交史上所應特書之日印會商正式會議、於五日正午(日本時間爲下午三時半)舉行、而通過其全部協議事項、並依從速實行之事項之見地、決定於就次述三項目行臨時簽字以前、自八日起實施、一、日方撤銷拒購印棉之擧、二、印政府減低棉布關稅五成、或一磅五乃至四分之一、三、同時實施額定棉布輸入制、上項辦法、將依議事錄之形式發表宣言、並由日代表澤田及印代表波阿爾簽字後、議卽於下午零時四十分(日本時間爲下午四時十分)告終、又此項議事錄全文、於六日下午在德里及東京兩地同時公布、關於新協定簽字時期、因波阿將於六日赴他旅行、須俟至十二日、方能折回當地、故度當在十二日以後

奉天省立東邊商科高級中學校招生廣告

招生名額計　商科高中一年級生五十名　初級中學一年級生一百二十名　商科職業初中一年級生六十名
考試地址　安東縣自新街本校
報名日期　自公布之日起至考試前一日止
考試日期　第一次大同三年一月十六日　第二次二月廿五日
另有招生簡章函索即寄

奉天美術專門學校招生

本校招西洋畫系藝術師範系女子體育音樂系新生各一級並招西畫系體育系插班生各十名資格男女兼收初中畢業或同等學力者一月十五日試驗三月一日開學簡章及詳細一覽函索即寄
校址奉天小河沿

函授面授　催眠術　保證成功

本會創辦催眠術事業二十餘年函授成功者五萬人面授者四千衆治愈各種難症惡癖不可勝數成績昭彰在人耳目現在大募學員不論函授面授秘訣一律公開備有詳細說明書函索請附郵票八分(不論何國)寄大連逢坂町一五一番松山號本會駐大連代理人于延勳君收可也
上海愚園路中國精神研究會　會長鮑芳洲啓

人之身體精神注意　補腎壯陽轉弱爲強　金剛藥片　大贈品　買一盒　送一盒　四十天

主治先天不足腎經虧損房勞過度手淫過度遺精滑精白濁缺之精冷精清子嗣艱難陰莖短小陽萎不舉而不堅不久房事早洩老年精衰夜多小便精神困倦頭暈眼花耳鳴蟬鳴行動心跳動作氣喘四肢無力腰痛腿軟形容枯瘦衣不安寐等症凡腎經所虧發生各症無論新久按法服用均有特效此藥純粹補劑非市上所售之興奮品可比如無病常服永保無腎虧陽萎之虞且體質强壯精神充足而房事快美得十分滿意故東西各大醫生每治腎虧陽萎病時得其服金剛片聖藥其藥性和平効力宏富不寒不燥四時皆宜老幼可服毫無流弊眞正百發百中全球無二第一良藥也
服法每日早晚飯前服二片白水送下奏效如神　用四片淡鹽水送下要有房事前一點鐘
定價大瓶十二元　小瓶六元(國幣)

外埠代理

外埠各大藥房均有經售倘無處購買將欵匯寄哈爾濱道外老福春堂總售處　本藥店無悞原班回寄郵票代價亦可
奉天城內大成藥房、奉天軍署街大吉祥、郭家店東升和、吉林中西藥房、奉天軍署街震泰報社、安東大生東、吉林省中西藥房、長春長生藥房、延吉江省五洲藥房、海龍復興久、長春耀廷藥房、洮南同益堂、富錦和發廣、依蘭德慶昌、佳木斯萬興元、富錦德慶魁、依蘭和發順、佳木斯盛和、公主嶺三合德、海倫久遠長、錦州志議成、大連西崗康德記源棧淡路町大成藥房
總發行所哈爾濱道外十四道街　老福春堂

安東東邊實業銀行　第二十五期股東常會通告

本行章程第四十九條每屆決算後開股東總會一次茲屆第二十五期決算經董事會議定於大同三年一月廿八日上午九時在本行儲蓄部樓上開股東總會凡我各股東務祈屆時蒞臨公決一切除備函知外特此佈告
東邊實業銀行董事會啓

大連協茂盛綢緞皮貨莊廣告

本號應時運到呢絨衣料花色奇麗大宗皮貨亦皆到齊種類繁多不及備載化粧物品寰球雜貨猶甚齊全各界應需應有盡有定價劃一格外低廉並備禮劵餽送甚便惠顧諸君尚希駕臨是荷
地址浪速町五十番地　電話長五四五三番　長四六三二番
分號協茂東綢緞莊　奧町五十四番地　電話五八八四番　五〇四七番

招募代派處

凡於省城各區以及附郭市鎮欲派銷敝報者敢請即來敝分社接洽不勝歡迎之至
發報迅速　待遇優厚
奉天商埠地十一緯路　滿洲報分社啓　電話四二二四一六一番

新世界有聲電影院

陽曆一月十號起映四天
上海明星公司最新出品　浪漫女子
主演　宣景琳　龔稼農　浪漫驚世　愛情美術
價目表　樓座四角　池座三角　邊座二角
下期放映　明星出品初次來連　戀愛與生命

赤峰福記茶莊運到大批新茶廣告

逕啓者本號開設赤峰已歷許久例年親往各省名山採取紅綠花茶聘請著名藝師細心研製精益求精信用素著已蒙各界贊許現已運到大批新茶應有盡有零整批發價目克己希望各界顧主速來購嗜庶知言之不謬也
赤峰二道街福記茶莊謹啓

大連汽船出帆

▲大連丸　●開往青島上海　一月十二日
▲青島丸　一月十五日
▲奉天丸　一月十七日
▲長平丸　●開往天津(天津航)　一月十二日
▲天津丸　一月十五日
▲長平丸　一月十八日
▲龍平丸　●開往龍口　一月十三日
▲山西丸　●開往基隆高雄　一月十七日
▲山東丸　一月廿五日
▲河北丸　●開往新潟伏木敦賀　一月廿二日
▲遼河丸　●營口大連阪神行　一月十八日
▲龍鳳丸　一月十七日
大連汽船株式會社　專屬貨客經理店　大連市敷島町永和公司　電話七八六八•七二七五

澤山兄弟商會　阪神航路專屬貨物經理　電話五二六五、四八一六番
台灣航路荷客取扱店　大連敷島町　丸二商會
乘船切符發賣所大連伊勢町　ジャパン・ツーリスト・ビューロー大連案內所電話五五五四番

阿波共同汽船大連出帆

▲十六共同丸　●開往芝罘威海衛青島　一月十一日
▲二十六共同丸　一月十四日
▲廿六共同丸　●芝罘威海衛仁川　一月十七日
▲長山丸　●開往仁川鎮南浦　一月十四日
▲十八共同丸　●開往芝罘　一月十三日
▲長山丸　●開往天津　一月二十日
阿波國共同汽船株式會社大連支店

日清汽船大連出帆

▲華山丸　●開往上海青島香港廣東　一月十六日
▲嵩山丸　一月二十日
▲唐山丸　一月廿七日

旗昌分行輪船出帆

▲海昌　●開往登龍　一月十一日
大連旗昌分行　電話七四六八

大阪商船出帆

▲日東丸　●開往天津　一月十四日
▲江龍丸　一月廿二日
▲志摩丸　一月三十日
▲志摩丸　●開往橫濱(掛今治)　一月十一日
▲日東丸　一月十九日
▲江龍丸　一月廿七日
▲香港丸　●開往門司神戶大阪　一月十二日
▲烏斯利丸　一月十四日
▲貝爾加丸　一月十六日
▲西亞得爾丸　一月十七日
▲亞米利加丸　一月十八日
▲烏拉爾丸　一月二十日
▲特克馬丸　一月廿二日
▲哈爾濱丸　●開往上海福州基隆高雄　一月廿一日
▲長沙丸　一月十三日
▲福建丸　一月廿三日
▲盛京丸　●開往紐育　二月三日
大阪商船株式會社大連支社　電話四一三九一一四番　奉天出張所電話三九一一四番　新京出張所電話二一一三九番

惠通行出帆

▲利通號　●開往芝威　一月十四日
▲福壽丸　●開往芝罘　一月十二日
▲照國丸　●開往門宇今尾　一月十四日
▲惠康丸　●開往塘沽　一月　日
▲和順丸　●開往天津　一月十一日
▲隆順丸　●開往龍口　一月十一日
惠通行　電話六一一八、三八五一

政記輪船出帆

▲有利號　●開往龍登　一月十三日
▲廣利號　●開往青島　一月十四日
▲永利號　●開往芝罘　一月十一日
▲福利號　●開往天津　一月十一日
▲宏利號　●開往秦皇島　一月十一日
政記輪船股份有限公司　電話四一四番一